

D

13
195



13.
195.

МЕДАЛИ

НА ДѢЯНІЯ

ИМПЕРАТОРА ПЕТРА ВЕЛИКАГО

ВЪ ВОСПОМИНАНІЕ ДВУХСОТЛѢТІЯ

СО ДНЯ РОЖДЕНІЯ

ПРЕОБРАЗОВАТЕЛЯ РОССІИ

ИЗДАННЫЯ

ЮЛИЕМЪ ИВЕРСЕНОМЪ

Членомъ Императорскаго Русскаго Археологическаго Общества, Одесскаго Общества Исторіи и Древностей
и Общества Исторіи и Древностей Прибалтійскаго края.



стр. XXV.

САНКТПЕТЕРБУРГЪ.

1872.

ор 1-78
8094

МЕДАЛИ

НА ДѢЯНІЯ

ИМПЕРАТОРА ПЕТРА ВЕЛИКАГО

ВЪ ВОСПОМИНАНІЕ ДВУХСОТЛѢТІЯ

СО ДНЯ РОЖДЕНІЯ

ПРЕОБРАЗОВАТЕЛЯ РОССІИ

ИЗДАНЫЯ

ЮЛІЕМЪ ИВЕРСЕНОМЪ

Членомъ Императорскаго Русскаго Археологическаго Общества, Одесскаго Общества Исторіи и Древностей и Общества Исторіи и Древностей Прибалтійскаго края.



стр. XXV.



САНКТПЕТЕРБУРГЪ.

1872.

Типографія В. В. Пратцъ, Офицерская улица, домъ № 26.



2007057321

ЕГО ВЕЛИЧЕСТВУ

ГОСУДАРЮ ИМПЕРАТОРУ

АЛЕКСАНДРУ НИКОЛАЕВИЧУ

САМОДЕРЖЦУ ВСЕЯ РОССІИ

ВСЕПОДДАННѢЙШЕ ПОСВѢЩАЕТЪ

Ю. ИВЕРСЕНЪ.

Введеніе.

Съ давняго времени собиралъ я съ любовью и усердіемъ, всякія свѣденія, касающія Русской нумизматики. Относительно изученія медалей я руководствовался текстомъ къ «Собранію Русскихъ Медалей» для исправленія ошибочныхъ въ немъ замѣчаній и дополненія новыми свѣденіями; всякую медаль, попадавшую мнѣ въ руки, я сравнивалъ съ описаніемъ ея въ упомянутомъ сочиненіи какъ и въ другихъ, а медали, составляющія собственность постороннихъ минцкабинетовъ, я описывалъ съ полной подробностью, если онѣ отличались въ чемъ либо, отъ извѣстныхъ мнѣ медалей. Многими интересными замѣтками обязанъ я другимъ нумизматамъ особенно г. Шроллю, извѣстному всѣмъ любителямъ нумизматики въ С.-Петербургѣ, по его коллекціи, заключающей въ себѣ большое количество рѣдкихъ Русскихъ медалей. Нумизматъ тотъ, пріобрѣтя какую нибудь новую медаль или монету, часто приходилъ ко мнѣ для справокъ, извѣстно ли мнѣ это новое его пріобрѣтеніе и, въ случаѣ неизвѣстности, охотно позволялъ мнѣ, дѣлать подробное описаніе съ его медали. Императорскій Эрмитажъ платилъ также свою дань моей любознательности, какъ въ случаѣ обогащенія этого собранія, какимъ либо новымъ пріобрѣтеніемъ, которое я тотчасъ заносилъ въ мои замѣтки, такъ и въ томъ случаѣ, когда мнѣ попадало въ руки что нибудь новое, въ области нумизматики, что я тотчасъ же сравнивалъ, съ находящимися въ эрмитажномъ минцкабинетѣ медалями. Всѣ эти матеріалы, относительно Русской нумизматики, собиралъ я безъ всякаго опредѣленнаго намѣренія, лишь для обогащенія себѣ новыми свѣденіями. Приближающееся празднованіе двухсотлѣтія, со дня рожденія Императора Петра Великаго, даетъ мнѣ поводъ представить результаты моихъ трудовъ общественному вниманію, въ надеждѣ, что знатокъ и любитель найдетъ въ нихъ какія либо новыя для него разъясненія, а собиратель медалей встрѣтитъ возможность, отличать съ большей точностью оригиналъ отъ копій. Весьма вѣроятно что иныя, интересныя свѣденія и избѣжали, можетъ быть, моего вниманія, но, тѣмъ не менѣе, я надѣюсь, что обнаруженіе моихъ изслѣдованій не пройдетъ безъ пользы для науки.

Предварительно перехода къ описанію самихъ медалей, я считаю необходимымъ, заняться разрѣшеніемъ нижеслѣдующихъ, общеинтересныхъ вопросовъ, хотя можетъ быть и не удастся разрѣшить нѣкоторые изъ нихъ, вполнѣ удовлетворительно.

- 1) Какія медали, времени Петра Великаго, были наградными медалями?
- 2) Изъ какого металла были чеканены оригинальныя медали того времени?
- 3) Какіе матеріалы представляютъ намъ минцкабинеты и литература?

- 4) Какіе медальеры жили во времена Петра Великаго и какая причина происхожденія большаго числа копій съ медалей на дѣянія Петра Великаго?
 5) Гдѣ находятся оригиналы описанныхъ медалей?

1) Какія медали времени Петра Великаго были наградными медалями?

Изъ числа медалей, выбитыхъ правительствомъ или обществами въ воспоминаніе извѣстныхъ и преимущественно важныхъ событій, съ цѣлью возвеличенія и увѣковѣченія ихъ, выдѣляются особенно тѣ изъ медалей, которыя были жалованы для ношенія нѣкоторымъ частнымъ лицамъ, въ награду за особыя ихъ заслуги. Въ большинствѣ была храбрость въ прежнія времена преимущественнымъ, хотя не исключительнымъ отличіемъ, за которое жаловались подобныя медали.¹

Историческихъ свѣденій о такихъ наградныхъ медаляхъ, временъ Петра Великаго, нѣтъ почти нигдѣ и слѣда, а изъ того немногаго, что намъ даетъ въ этомъ случаѣ литература, нѣкоторыя указанія нельзя принять за правильныя. Такихъ наградныхъ медалей, которыя говорили бы сами за себя, весьма немного. Надежды, которыя я возлагалъ на извлеченіе свѣденій изъ дѣлъ Московскихъ архивовъ, повидимому останутся неудовлетворительными, такъ какъ приобрѣтеніе этакого рода свѣденій, по предложенію Археологической Комиссіи, осталось до сихъ поръ безуспѣшнымъ. Архивъ С.-Петербургскаго Монетнаго Двора² не можетъ дать въ этомъ случаѣ никакихъ свѣденій, такъ какъ онъ ведетъ свое начало лишь со времени царствованія Императрицы Анны Іоанновны.

Въ виду такого положенія дѣла остается лишь изслѣдовать свѣденія, доставляемыя въ этомъ отношеніи литературой и затѣмъ, гдѣ нѣтъ уже никакихъ доказательствъ, довольствоваться лишь вѣроятностью предположеній.

Снегиревъ³, въ своемъ сочиненіи «памятники Московской древности» говоритъ, что медаль, изображенная на табл. I, № 2, выбитая изъ золота и украшенная драгоценными камнями, пожалована была Князю Голицыну, для ношенія на шеѣ и что въ Москвѣ сохраняется этотъ самый экземпляръ ея.⁴ Напротивъ того Мовильонъ⁵ сообщаетъ, что въ 1687 г., по возвращеніи изъ неудачнаго похода въ Крымъ, всѣ генералы получили такія медали, вѣсомъ въ десять червонцевъ, для ношенія на шеѣ, на золотыхъ цѣпяхъ; полковникамъ были раздѣлены подобныя же медали съ цѣпями, но меньшаго размѣра и вѣсомъ въ одинъ червонецъ. Къ числу этихъ медалей, по всей вѣроятности, принадлежитъ и медаль, сохраняющаяся въ Москвѣ. Въ Императорскомъ Эрмитажѣ сохраняется литой экземпляръ этой медали, снабженный ушкомъ и равный по величинѣ съ медалью, изобра-

¹ Смотри объ этомъ предметѣ сочиненіе мое: *Beitrag zur russischen Medaillenkunde*, 160 bisher unedirte Privat-Personen ertheilte Medaillen. St. Petersburg 1870.

² Я считаю долгомъ съ особенной благодарностью отозваться объ управленіи С.П.Б. Монетнаго Двора, которое было не только такъ обязательно, что позволило мнѣ осматривать всѣ штемпеля, которые были мнѣ необходимы для этого сочиненія, но даже содѣйствовало предпріятію моему всѣми силами.

³ Снегиревъ: *Памятники Московской древности*, стр. 278.

⁴ Медаль эта (изображенная въ: *Древности Россійскаго государства*, II Отд. табл. XLV) имѣетъ рантъ изъ голубой эмали, украшенный 18 маленькими рубинами.

⁵ *Histoire de Pierre le Grand*, стр. 24.

женной, на табл. I № 2, тогда какъ московская медаль имѣетъ величину монеты, не болѣе какъ въ два или три червонца. Если эта послѣдняя дѣйствительно была пожалована Князю Голицыну, то кому могла принадлежать большая медаль, хранящаяся въ Эрмитажѣ?

Въ 1702 году, по взятіи Шлюссельбурга офицеры и рядовые получили различные подарки, между которыми были и золотыя монеты,¹ но болѣе подробныхъ свѣденій о нихъ не имѣется. Наградныхъ медалей, которыя могли быть разданы при этомъ случаѣ, мнѣ не случилось видѣть.

Въ 1703 году, по взятіи двухъ шведскихъ кораблей, офицеры получили золотыя медали съ цѣпями, а солдаты—серебряныя медали меньшей величины и безъ цѣпей.² Какія эти были медали, также остается неизвѣстнымъ, такъ какъ нѣтъ возможности съ достовѣрностію указать ни на одинъ экземпляръ, который можно было бы признать, служившимъ для этой цѣли. Всѣ, бывшіе у меня въ рукахъ, экземпляры медалей, изображенныхъ на табл. VII, № 5 и 6, не представляютъ ни малѣйшаго слѣда ушка.

По словамъ Мовильона³, медаль на открытіе свободнаго мореплаванія по Балтійскому морю (см. стр. 15 № 2), выбитая въ Петербургѣ, по образцу, изготовленному въ Голландіи, была поднесена Петру Великому, при возвращеніи его въ С.-Петербургъ, директоромъ Монетнаго Двора. Царь повелѣлъ въ тоже время раздать офицерамъ и солдатамъ корпуса Ренцеля, золотыя монеты, которыя и были выбиты въ С.-Петербургѣ. Должно замѣтить впрочемъ, что въ то время монетнаго двора въ Петербургѣ не существовало. Нѣтъ сомнѣнія, что эта медаль выбита была въ Нюренбергѣ и никогда не была жалована для ношенія. Старѣйшая копія съ этой медали, изготовленная безспорно въ Петербургѣ, принадлежитъ ко времени царствованія Императрицы Елисаветы.

Медаль на сраженіе при Калишѣ (табл. VIII, № 6), сохраняется въ Эрмитажѣ въ двухъ экземплярахъ, украшенныхъ богатой эмалью и плоскими брильянтами.⁴ Изъ медалей этихъ одна была пожалована, какъ полагать должно, Меньшикову, а другая главнокомандующему польскими и саксонскими войсками. Всѣ остальные экземпляры этой медали, какъ золотыя такъ и серебряныя, бывшіе у меня въ рукахъ, не представляютъ ни малѣйшаго указанія на то, чтобы они были назначены для ношенія. По всей вѣроятности, всѣ они были выбиты въ позднѣйшее время, съ оригинальнымъ штемпелемъ, въ воспоминаніе упомянутаго событія.

Послѣ сраженія при Полтавѣ,⁵ Петръ Великій пожаловалъ всѣмъ штабъ-и оберъ-офицерамъ, по степени ихъ чиновъ, золотыми своими портретами, осыпанными брильянтами и золотыми медалями; солдатамъ были пожалованы медали серебряныя. Изъ числа медалей на это событіе, можно указать на двѣ (табл. VIII. № 2 и 5), несомнѣнно бывшихъ наградными медалями. Изъ такъ называемыхъ солдатскихъ медалей нерѣдко случалось мнѣ встрѣчать экземпляры съ ушкомъ, изъ офицерскихъ же я ви-

¹ Vasmeister, Beyträge I, стр. 75.

² Vasmeister, Beyträge I, стр. 88.

³ Histoire de Pierre le Grand, изданіе въ 3 частяхъ, I, стр. 407. Принадлежащая сюда медаль изображена на табл. къ стр. 372.

⁴ Berliner Blätter für Münz-Siegel und Wappenkunde, IV, стр. 262.

⁵ Журналъ Петра Великаго, II, стр. 223. Изд. Акад. Наукъ 1770. Vasmeister, Beyträge I, стр. 271.

дѣлъ по сіе время только одну медаль, которая по видимому назначена была для ношенія. Нельзя полагать, что медали эти были различнаго вѣса, судя по степени чина жалуемаго лица, подобно тому какъ это дѣлалось въ позднѣйшее время, преимущественно при торжествѣ коронованій. Изъ вышеприведеннаго несомнѣнно видно, что существовало три различныя степени отличія: 1) портретъ, осыпанный брильянтами, 2) офицерская и 3) солдатская медали.

При разсмотрѣніи самихъ медалей, находимъ мы во всѣхъ минцкабинетахъ, не только медали, но даже рубли и талеры, хотя и не назначенные для ношенія, но, тѣмъ не менѣе, снабженные ушками. Подобнаго рода медали и талеры служили украшеніемъ, преимущественно женщинамъ изъ простонародья. Были впрочемъ медали, хотя и не назначенныя спеціально служить знакомъ отличія, но снабженныя ушками и разданныя для ношенія. Такимъ образомъ поступлено было съ медалями на коронованіе Императора Александра I. Изъ числа ихъ выбито было съ ушками 25 золотыхъ медалей, вѣсомъ въ 20 червонцевъ, 25 серебряныхъ въ 24 золотника и 275 серебряныхъ же въ 18 золотниковъ. Всѣ эти медали разданы были для ношенія членамъ японскаго посольства¹. Изъ этого примѣра видно, что не всякую медаль, снабженную ушкомъ, должно считать знакомъ отличія.

Напротивъ того, въ числѣ медалей времени Петра Великаго, встрѣчаются иногда портреты Императора съ соотвѣтствующей надписью на лицевой сторонѣ и съ гладкой оборотной стороной. На медали этого рода до сихъ поръ не было обращено достаточнаго вниманія и этому обстоятельству должно, по всей вѣроятности, приписать ихъ постепенное исчезновеніе. Двѣ подобныя золотыя медали, различной величины, пріобрѣтены были г. Шроллемъ² въ послѣднее время занятій его собираніемъ медалей. На одномъ изъ этихъ портретовъ обозначены заглавныя буквы имени медальера G. H., что по моему можетъ означать только имя Гаупта. Судя по этому указанію, происхожденіе этой медали можно отнести не ранѣе какъ къ 1710 г. Кому разданы были упомянутыя медали, объ этомъ точныхъ свѣдѣній нигдѣ не имѣется. Разница въ портретахъ, жалованныхъ для ношенія и въ медаляхъ, изъ сего явствуетъ. Молодой великій князь Петръ Алексѣевичъ получилъ въ 1719 г. портретъ Императора, осыпанный брильянтами³. Выше было уже упомянуто, что, по взятіи двухъ шведскихъ кораблей, офицерамъ и солдатамъ были разданы золотыя медали съ цѣпями⁴ и что при награжденіи героевъ полтавскаго сраженія⁵ сдѣлано было различіе между золотыми портретами, осыпанными брильянтами и золотыми и серебряными медалями.

Хотя нѣтъ никакихъ доказательствъ, что упомянутыя портреты были тѣ, тѣмъ не менѣе, я не хотѣлъ упустить случая указать на нихъ.

Переходя теперь къ разсмотрѣнію ряда медалей времени Петра Великаго, можно, по моему мнѣнію, считать наградными медалями нижеслѣдующія :

¹ Архивъ монетнаго двора, годъ 1803, №№ 679, 687, 690.

² Въ сочиненіи моемъ: *Beitrag zur russischen Medaillenkunde*, изданномъ въ 1870, стр. 4, я указалъ уже на эти медали.

³ *Leben Petri des Ersten und Grossen Czaren von Russland*. Лейпцигъ 1725, стр. 354.

⁴ *Vasmeister, Beyträge I*, стр. 88.

⁵ *Vasmeister, Beyträge I*, стр. 271.

- 1) На совмѣстное правленіе царей Ивана и Петра, подѣ опекунствомъ сестры ихъ Софіи (табл. 1, № 2).
- 2) На сраженіе при Калишѣ (VIII. № 1 и 6).
- 3) На сраженіе при Лѣсномъ (VIII. 7 и IX. 3).
- 4) На построеніе гавани въ Таганрогѣ (IX. 1).
- 5) На сраженіе при Полтавѣ (VIII. 2 и 5).
- 6) На сооруженіе флотовъ на четырехъ моряхъ (VIII. 10 и 9).
- 7) На сраженіе при Вазѣ (IX. 5).
- 8) На сраженіе при Аландскихъ островахъ (IX. 7).
- 9) На морскую побѣду 1719 г. (X. 8).
- 10) На морскую побѣду 1720 г. (XI. 9).
- 11) На заключеніе Ништадскаго мира (XI. 5, 7 и 8).
- 12) Казацкая медаль (XI. 2).

2) Изъ какого металла чеканены были оригинальныя медали того времени?

Хотя медали, въ воспоминаніе различныхъ, достопамятныхъ событій, чеканятся обыкновенно изъ золота и серебра, но, вслѣдъ за тѣмъ, тѣже медали являются чеканенными и изъ металловъ низшаго достоинства, напримѣръ мѣди, такъ какъ законъ у насъ позволяетъ чеканить любителямъ медали, по имѣющимъ штемпелямъ, изъ какого угодно металла. Въ прежнее время часто чеканились медали даже изъ олова¹. Медали изъ драгоценныхъ металловъ имѣютъ кромѣ того преимущества, что только богатый человѣкъ можетъ позволить себѣ роскошь, имѣть такую драгоценную коллекцію, еще то преимущество, что меньше подвергаются порчѣ и могутъ быть тщательнѣе сохраняемыми, вслѣдствіе своей драгоценности. Все таки медаль, служившая не знакомъ отличія, а чеканенная въ память какого-либо событія даже изъ олова, точно также передаетъ воспоминаніе о немъ потомству, какъ и изъ золота.

Другое дѣло медали наградныя, такъ какъ онѣ, при самомъ утвержденіи, назначаются для приготовленія изъ какого либо опредѣленнаго металла. Но и эти медали становятся со временемъ медалями въ воспоминаніе извѣстнаго событія и могутъ быть, по крайней мѣрѣ у насъ въ Россіи, чеканены изъ разныхъ металловъ, но только безъ ушка. Подобныхъ медалей встрѣчается такъ много, что онѣ должны быть извѣстны всякому знатоку и любителю.

При недостаткѣ положительныхъ свѣденій, относительно металла, изъ котораго были биты, по Высочайшему повелѣнію, тѣ или другія медали, остается снова обратиться къ минцкабинетамъ; въ этомъ отношеніи наиболѣе богатый изъ нихъ, кабинетъ Эрмитажа, представляетъ наиболѣе данныхъ. Но и въ этомъ случаѣ можно легко ошибиться, такъ какъ въ этомъ собраніи находится значительное количество медалей, чеканенныхъ изъ золота и серебра, которыя однако несомнѣнно принадлежатъ къ числу позднѣйшихъ копій. Изъ числа древнѣйшихъ медалей, служившихъ знакомъ отличія, часто весьма схо-

¹ Vasmeister, russische Bibliothek IV, стр. 634, гдѣ въ примѣчаніи сказано, что вся коллекція, имѣющихся на Монетномъ Дворѣ медалей до 1776 г., будучи отчеканена изъ олова, стоитъ около 14 руб. сер.

жихъ съ монетами, можно сказать утвердительно, что онѣ чеканились изъ золота. Всѣ ли онѣ были наградными медалями и не были ли нѣкоторыя изъ нихъ золотыми монетами, разданными въ знакъ особеннаго благоволенія, остается неизвѣстнымъ. Относительно серебряныхъ медалей этого времени можно съ достовѣрностію сказать, что онѣ назначены были въ награду солдатамъ. Къ числу такихъ медалей принадлежатъ изображенныя на табл. VI, № 2 и 7, табл. IX, № 5, табл. XI, № 7.

3) Какіе матеріалы представляютъ намъ минцкабинеты и литература?

Наилучшіе матеріалы доставляютъ намъ коллекціи медалей, но эти коллекціи не всякому доступны, какъ по тому что онѣ представляютъ значительную матеріальную цѣнность, такъ и вслѣдствіе господствующаго между любителями недоувѣрія другъ къ другу, дѣлающаго удобное пользованіе чужими коллекціями весьма затруднительнымъ.

Богатѣйшимъ собраніемъ Русскихъ медалей въ С. Петербургѣ безъ сомнѣнія должно считать Эрмитажный минцкабинетъ, обогатившійся въ послѣднее время значительнымъ числомъ весьма рѣдкихъ экземпляровъ, вслѣдствіе пріобрѣтенія коллекціи г. Шролля. Эрмитажный минцкабинетъ доступенъ всякому и пользованіе имъ весьма удобно, такъ какъ витрины его устроены такимъ образомъ, что ни одинъ экземпляръ не ускользнетъ отъ внимательнаго взгляда. Но нумизматъ не довольствуется однимъ лишь поверхностнымъ обзоромъ и господа консерваторы, при всей ихъ готовности къ услугамъ любителей, не могутъ не утомиться, вынимая изъ витринъ и показывая каждый изъ экземпляровъ отдѣльно. Кромѣ того, при такомъ способѣ разсматриванія и самое изученіе не представляетъ особеннаго удобства. Остальные минцкабинеты, доступные публикѣ, представляютъ сравнительно гораздо менѣе матеріаловъ, хотя почти каждый изъ нихъ обладаетъ нѣсколькими весьма замѣчательными, отдѣльными экземплярами. Наибольшую пользу могли бы принести въ этомъ отношеніи хорошіе каталоги подобныхъ собраній, но таковыхъ къ сожалѣнію почти нигдѣ не имѣется.

Тоже самое должно сказать и относительно большей части собраній, принадлежащихъ частнымъ лицамъ. Значительнѣйшія изъ собраній прежняго времени, принадлежавшія Рейхелю и Шроллю, составляютъ теперь собственность Императорскаго Эрмитажа. Коллекція Шуберта, по смерти этого нумизмата, перестала быть доступною; кромѣ этихъ собраній мнѣ неизвѣстно въ С. Петербургѣ ни одно, отличающееся хотя сколько нибудь значительной коллекціей Русскихъ медалей, относящихся преимущественно ко времени Петра Великаго, хотя въ каждомъ почти собраніи и встрѣчаются отдѣльные, прекрасно сохранившіеся и рѣдкіе экземпляры.

Мое собственное собраніе, довольно богатое числомъ рѣдкихъ экземпляровъ, никогда не достигло бы такой полноты, если бы я, сообразуясь съ обстоятельствами, не пріобрѣталъ и медалей, чеканенныхъ изъ металловъ низкаго достоинства. Подобнаго рода медали, на которыя значительные нумизматы, какъ напримѣръ г. Шроллеръ, смотрѣли съ презрѣніемъ, попадали, вслѣдствіе того, въ мои руки по дешевой цѣнѣ и, съ теченіемъ времени, образовали на ряду съ нѣсколькими прекрасными, золотыми и серебряными экземплярами, значительное собраніе, весьма рѣдкихъ и разнообразныхъ экземпляровъ.

Литература представляет намъ, къ сожалѣнію, за исключеніемъ двухъ или трехъ сочиненій, лишь инвентарные каталоги и тѣ даже въ незначительномъ количествѣ.

Старѣйшее сочиненіе, относительно Русскихъ медалей, о которомъ упоминается въ предисловіи всѣхъ изданій его мемуаровъ,¹ Нестезураной (Rousset) подъ названіемъ: «Histoire métallique du regne de Pierre le Grand», повидимому никогда не было издано; мнѣ по крайней мѣрѣ никогда не случилось видѣть его, не слышать о немъ.

Другое сочиненіе, весьма мало извѣстное, по рѣдкости своей, издано подъ названіемъ: **Слава Россіи**, или собраніе медалей дѣлъ Петра Великаго и еще нѣкоторые. 1770 года Юля 4 дня» (Мамоновъ). Сочиненіе это, издателя котораго Бакмейстеръ² не называетъ, заключаетъ въ себѣ, на 23 отдѣльныхъ страницахъ, въ восьмую долю листа, 49 медалей, времени Петра Великаго, въ гравюрахъ на мѣди, безъ всякаго историческаго разъясненія и описанія и, кромѣ того, 5 медалей изъ временъ царствованія Императрицъ Анны и Елисаветы. Къ сожалѣнію, при исполненіи гравюръ, не было обращено должнаго вниманія ни на величину медалей, ни на точность рисунка, такъ что таблицы эти не представляютъ не только никакихъ матеріаловъ для изученія, но даже могутъ ввести въ заблужденіе изслѣдователя, положившагося на ихъ точность и причинить ему, вслѣдствіе того, множество затрудненій. Между этими гравюрами нѣтъ ни одной, по которой можно было бы узнать медаль, служившую ей оригиналомъ. Такимъ образомъ на примѣръ, подъ № 21 (см. табл. IX, № 4) вмѣсто настоящей величины въ 3', медали придана, на равнѣ со всѣми, рядомъ расположенными медалями, величина въ 4' 7". Медаль (Тиргаль, стр. 10) вмѣсто настоящей величины своей въ 7' 2" уменьшена до размѣровъ 4' 7". На таблицѣ 5, медали, № 4 и 5 (см. табл. IV, № 4 и 5) изображены съ лицевой стороною, работы Тимофея Иванова, тогда какъ № 7, 8, 13, 14, 15, 17, 19, 20, 22, 23, 24, 25, 26, 27, 28, 29, 30, 31, 32, 33, 38, 39, 40, 41, 42, 43, 44 (см. рисунки³ на табл. VI, № 2, 3, 4, 7; табл. IV, № 9, 2, 3, 1, 7, 11, 12, 10; табл. VI, № 1, 5, 3, 4; табл. VIII, № 1, 8, 5, 10; табл. IX, № 1, 7; табл. X, № 5, 7, 8) изображены съ фантастическимъ портретомъ, никогда не существовавшимъ. Портретъ этотъ, повидимому, напоминаетъ отчасти копію съ медали, на сраженіи при Калишѣ (Тиргаль, стр. 24) съ тою впрочемъ разницею, что будучи скопированъ съ овальной медали (№ 15), онъ сдѣланъ круглымъ и ему придана величина, равная со всѣми, рядомъ расположенными, медалями; тоже самое должно замѣтить и относительно овальныхъ медалей № 17, 22, 23. На портретѣ этомъ сохранена Русская надпись, тогда какъ почти на всѣхъ оригинальныхъ №№ надпись латинская. Коротче сказать, произволу даны были при этомъ такіе размѣры, что нельзя отличить истины отъ вымысла. Второе изданіе этого сочиненія 1783 г. мнѣ неизвѣстно.

Тѣже изображенія повторяются большею частію въ сочиненіи: **Житіе и славныя дѣла Петра Великаго** и проч. Санктъ-Петербургъ 1774, 4°, на трехъ таблицахъ въ

¹ Въ предисловіи 1, 2 и 3 изд. соч. Mémoires du regne de Pierre le Grand и въ Mémoires du regne de Cathérine.

² Издатель, котораго Бакмейстеръ: Russ. Biblioth. II, стр. 74 называетъ знатнымъ офицеромъ — Мамоновъ. Бакмейстеръ прибавляетъ, что эти таблицы гравированы на мѣди въ Москвѣ, въ С.-Петербургѣ не продавались, можетъ быть и не въ Москвѣ.

³ При указаніи на таблицы, прилагаемыя къ моему изданію, я считаю необходимымъ упомянуть, что на нихъ изображены лишь тѣ медали, которыя считаю оригинальными или особенно рѣдкими тогда какъ въ упомянутомъ сочиненіи часто видны копіи.

первой части и двухъ во второй. Въмѣсто 49 медалей, изображенныхъ въ сочиненіи Мамонова, приведены здѣсь только 45, срисованныя всѣ до одной съ упомянутого сочиненія. На всѣхъ этихъ рисункахъ повторяются тѣ же самыя неисправности съ прибавленіемъ въ значительномъ количествѣ новыхъ; такъ на примѣръ, въ рисункахъ опущены всѣ хронограммы. Перемишриваніе портретовъ, встрѣчается въ значительно дальней степени и фантастическій портретъ изобрѣтенія Мамонова, играетъ между ними важнѣйшую роль. Въ этомъ сочиненіи не упоминается о медаляхъ 8, 22, 33 42 *a* и 42 *c*, изображенныхъ въ сочиненіи Мамонова, но за то приведена медаль въ память посѣщенія Петромъ Великимъ Парижскаго монетнаго двора.

Изъ числа значительныхъ сочиненій, относительно Русскихъ медалей, должно обратить преимущественное вниманіе на два. Одно изъ нихъ издано въ прошломъ столѣтїи Тиргалемъ, а другое издавалось археографической комиссіей, въ промежутокъ времени 1840—1846.

Сочиненіе **Тиргалья**, подъ названіемъ: «*Médailles sur les principaux évènements de l'empire de Russie, depuis le regne de Pierre le Grand, jusqu'à celui de Cathérine II*» изданное въ Потсдамѣ въ 1772 г., представляетъ намъ 65¹ медалей, на дѣянїя Петра Великаго, изъ которыхъ не болѣе 23², срисованы съ оригинальныхъ медалей, остальные же сняты съ позднѣйшихъ копій.

«**Собраніе Русскихъ медалей**, изданное по Высочайшему повелѣнію Археографической комиссіей» важнѣе упомянутого уже сочиненія Тиргалья; въ немъ находятся между 91³ медалью на дѣянїя Петра Великаго, 61⁴, срисованная съ оригиналовъ и 30⁵ снятыхъ съ копій. Но различіе между копіями и оригиналами разграничено въ этомъ сочиненіи не строго, хотя при описаніи нѣкоторыхъ медалей и указывается на сдѣланныя съ нихъ копїи. Случается иногда, и даже нерѣдко, что рисунки и описанія не согласны между собою; сверхъ того, весьма трудно найти въ продажѣ полный экземпляръ этого сочиненія.

Шубертъ, въ своемъ сочиненіи: «*Описание Русскихъ Монетъ и Медалей собранія ген.—лейт. О. О. Шуберта*» приводитъ и рисунки нѣкоторыхъ медалей, на дѣянїя Петра Великаго. Такъ какъ въ этомъ сочиненіи описана лишь коллекція частнаго лица, то число изображенныхъ медалей весьма незначительно. Изъ числа 13 изображеній, 7⁵ сняты съ оригиналовъ, а остальные 6⁶ съ копій.

¹ № 52, также какъ и №№ 28 и 65, не приняты мною въ соображеніе, такъ какъ они не имѣютъ непосредственнаго отношенія къ Петру Великому.

² Изъ числа этихъ 23 медалей, ко времени Петра Великаго принадлежатъ слѣдующія: №№ 3, 5, 9, 21, 26, 29, 31, 33, 45, 53, 54, 55, 58, 59, 63, 64, 67, 68. Къ числу позднѣйшихъ относится № 1, 2, 6, 7, 62, которыя отнюдь не могутъ считаться копіями.

³ Какъ не относящіяся сюда медали опущены мною, изъ числа прочихъ №№ 20, 21, 22, 97, 98, 99.

⁴ Въ счетъ 61 медали входятъ слѣдующія: №№ 10, 11, 14, 15, 16, 17, 19, 23, 25, 26, 29, 30, 33, 35, 38, 39, 41, 42, 43, 45, 46, 47, 50, 52, 55, 56, 57, 58, 60, 61, 62, 63, 66, 69, 70, (?) 72, 73, 76, 77, 81, 82, 83, 84, 85, 87, 88, 89, 90, 92, 93, 94, 95, 96, 100, 101, 102, 103, 104, 105, 106.

⁵ 30 №№ копій слѣдующіе 12, 13, 18, 24, 27, 28, 31, 32, 34, 36, 37, 40, 44, 48, 49, 53, 54, 59, 64, 65, 67, 68, 71, 74, 75, 78, 79, 80, 86, 91.

⁶ 7 оригинальныхъ медалей слѣдующія: №№ 1489, 1490, 1491, 1492, 1494, 1700, 1706.

Въ «Запискахъ ученаго комитета Главнаго Морскаго Штаба» приведено незначительное число медалей на дѣянія Петра Великаго, принадлежащихъ, всѣ до одной, къ числу позднѣйшихъ копій.

Въ заключеніе едва стоитъ упоминанія брошюрка подъ названіемъ: «*Очерки Медалей къ панорамѣ Санкт-Петербурга. 1835*», изданная лишь первымъ выпускомъ. Изображенныя въ ней 11 медалей, относящіяся до Петра Великаго, изданы, большей частью, безъ принадлежащихъ къ нимъ портретовъ и относятся къ числу позднѣйшихъ копій, также какъ и послѣдняя медаль, въ честь адмирала, графа Апраксина.

Остальные, изданныя въ Россіи матеріалы для исторіи медалей времени Петра Великаго, состоятъ изъ каталоговъ отдѣльныхъ минцкабинетовъ.

Старѣйшій изъ этихъ каталоговъ, въ которыхъ описываются Русскія медали есть «*Musei imperialis Petropolitani Vol. II*» изданный въ 1745 г. Изъ числа помѣщенныхъ въ немъ 66 медалей, относящихся къ исторіи Петра Великаго, лишь нѣкоторыя могутъ быть признаны за оригинальныя, такъ какъ составитель каталога упустилъ изъ вида буквы, обозначающія имена медальеровъ. Хотя многія изъ этихъ медалей могутъ быть безошибочно признаны за копіи, но тѣмъ не менѣе, для большей части ихъ, каталогъ этотъ не представляетъ никакихъ данныхъ¹, относительно того, какія медали должно считать за оригинальныя и какія за копіи.

Слѣдующее за этимъ каталогомъ изданіе, въ хронологическомъ порядкѣ, описаніе кабинета Петра Великаго, подъ заглавіемъ: «*Кабинетъ Петра Великаго, издано по Высочайшему повелѣнію Осипомъ Биллевымъ*» СПБ. 1800 г. Въ третьей части этого сочиненія, на 27 страницахъ, отъ 45 до 72, описываются медали, находящіяся въ этомъ кабинетѣ. Изъ числа 104 медалей, кромѣ имени Шульца, на медали въ память Ништадтскаго мира, имена медальеровъ обозначены лишь на медаляхъ № 1, 3, 80, 98, но къ сожалѣнію на всѣхъ четырехъ ошибочно. На № 1 означено: *Wascher fecit*, вмѣсто *P. P. Werner fecit*; на № 3 *J. Воскамъ* вмѣсто: *I. BOSKAM F.*; на № 80, *R. O.*, вмѣсто *K. O.* и наконецъ на № 98, *C. K.* вмѣсто *O. K.* На всѣхъ остальныхъ медаляхъ, заглавныя буквы именъ медальеровъ опущены, хотя во многихъ мѣстахъ приведены медали, чеканенныя на одинъ и тотъ же случай, съ отмѣткой о нихъ словомъ «*Такая же*». По всей вѣроятности причиною сохраненія нѣсколькихъ равныхъ медалей въ кабинетѣ, было именно различіе въ работѣ разныхъ медальеровъ. Авторъ придалъ описанію своему видъ инвентарнаго каталога и описывалъ каждый отдѣльный экземпляръ, не какъ отдѣльную медаль, но по металлу и по вѣсу.

Къ изданіямъ восемнадцатаго столѣтія принадлежитъ также начало изданія *Каталога медалей приготовляемыхъ на Санкт-Петербургскомъ Монетномъ Дворѣ*. Первое мнѣ известное изданіе, помѣщено въ *Московскомъ любопытномъ мѣсяцословѣ на 1776 годѣ*, гдѣ отъ 37 до 96 страницы помѣщены описанія медалей.² Каталогъ этотъ, издававшійся

¹ За оригиналы можно принять слѣдующія медали: №№ 1, 3, 20, 21, 22, 28, 35, 36, 42, 43, 44, 45, 46, 49, 51, 53, 55, 56, 57, 58, 60, 61, 65. За копіи: №№ 2, 9, 12, 47, 48, 50, 62, 63, 64. Неразъясненными остаются: №№ 5, 6, 7, 8, 10, 11, 13, 14, 15, 16, 17, 18, 19, 23, 24, 25, 26, 27, 29, 30, 31, 32, 33, 34, 37, 38, 39, 40, 41, 52, 54.

² Здѣсь приведены 96 медалей, но въ вѣдомости 1772 г., посланной Монетнымъ Дворомъ, въ Медаль-ный Комитетъ обозначено только 92 медали.

съ дополненіями, нѣскольо разъ, не представляетъ и въ настоящемъ видѣ своемъ, никакихъ описаній, но, взамѣнъ того, обозначаетъ величину медалей и цѣну, по которой можно приобрѣтать ихъ на монетномъ дворѣ. Въ этомъ каталогѣ, ко времени Петра Великаго, относятся 48 медалей. Въ послѣднее изданіе этаго каталога, въ 1868 г., вошли нѣкоторые медали, бывшія съ того времени въ забвеніи, но все что касается Петра Великаго, осталось безъ перемѣны.

Лажечниковъ: *Реэстръ медалей на Высочославныя дѣлїя Всепресвѣтлѣйшихъ и Державнѣйшихъ Россійскихъ Великихъ Монарховъ*, помѣщенный въ изданіи: *Труды и лѣтописи Общества исторїи и древностей Россійскихъ*. Москва 1837. Часть VIII, стр. 34—95. Въ этомъ реэстрѣ помѣщены 53 медали (стр. 41 — 67), относительно которыхъ нельзя сказать опредѣлительно, оригиналы онѣ или копїи. Нѣкоторые опечатки, какъ въ № 25, гдѣ написано *internitiones*, или въ № 26, гдѣ мы читаемъ *Dunaminda*, а также опущеніе всѣхъ хронограммъ, ясно указываютъ, что отъ этого сочиненія нумизмату нельзя ожидать большой пользы.

Въ 1842 г. вышла въ свѣтъ первая часть каталога, прекраснаго собранія, принадлежавшаго Рейхелю, подъ названіемъ: **Die Reichelsche Münzsammlung zu St. Petersburg**. Въ каталогѣ этомъ мы находимъ, на страницахъ 33—104, описаніе медалей и монетъ времени Петра Великаго, расположенное въ хронологическомъ порядкѣ. Хотя это собраніе и пользуется значительной славой, но, тѣмъ не менѣе, въ немъ нельзя встрѣтить всего, что относится къ этому времени. Здѣсь въ первый разъ встрѣчаемъ мы указаніе, на различіе оригиналовъ отъ копій. Точно также Рейхель обращаетъ должное вниманіе на имена медальеровъ, чего до того времени не дѣлалъ не одинъ изъ нумизматовъ.

Catalogue des monnaies et des médailles du cabinet numismatique de l'université Impériale de Casan. Dressé par le Prof. E. Beresine. Casan 1855. Въ каталогѣ этомъ помѣщены подъ №№ 2920 до 2986 описанія медалей на дѣянїя Петра Великаго, но лишь въ видѣ выписокъ изъ соотвѣтственныхъ №№ *Собранїя Русскихъ Медалей*. Къ медали № 2932 сдѣлана замѣтка, что это копїя, работы Тимофея Иванова; къ № 2932 что эта медаль, таже какъ и описанная въ *Собр. Русск. Мед.* подъ № 19, но только съ Русской надписью. Въ виду подобной неполноты описаній и это сочиненіе не имѣетъ никакой цѣны, относительно изученія медалей времени Петра Великаго.

Къ числу этихъ каталоговъ должно отнести въ заключеніе еще два, изданные оба Д. И. Прозоровскимъ. Первый изъ нихъ, подъ названіемъ: «Полный каталогъ Русскимъ медалямъ и монетамъ, хранящимся въ Музеѣ Императорскаго Русскаго Археологическаго Общества» отпечатанъ въ «Извѣстіяхъ» этого общества въ 1868 г. Но въ число медалей, относящихся ко времени Петра Великаго, входятъ только одна серебряная медаль и пять гальванопластическихъ снимковъ, а потому о нихъ почти не стоитъ и упоминать.

Второе сочиненіе: «Каталогъ Русскимъ и западно-европейскимъ медалямъ и монетамъ, хранящимся въ минц-кабинетѣ Императорской Академіи Художествъ. Санктъ-Петербургъ 1868», заключаетъ въ себѣ на шести страницахъ отъ 34 до 40, рядъ 42 медалей безъ описанія ихъ, но лишь со ссылками на Рейхеля, вслѣдствіе чего не представляетъ для изученія никакихъ самостоятельныхъ матеріаловъ. Въ 1869 году яви-

лось «Приложеніе» къ этому катологу, въ которомъ впервые встрѣчаются нѣкоторыя замѣтки, относительно медальеровъ. Это послѣднее изданіе я цитировалъ въ нѣкоторыхъ мѣстахъ этого сочиненія.

Весьма много матеріаловъ, относительно нумизматики Россіи, представляютъ намъ иностранныя изданія, въ которыхъ описана не только большая часть медалей, времени Петра Великаго, изданныхъ за границею, но и нѣсколько медалей съ Русскими надписями. Рисунки, прилагаемые къ этимъ изданіямъ, отличаются вѣрностію и отчетливостію.

Къ числу такихъ сочиненій относятся слѣдующія:

«**Thesaurus numismatum modernorum hujus saeculi.** Nürnberg 1700—1710 in-folio, а также, въ томъ же форматѣ изданная, въ видѣ продолженія къ нему «**Numismata historica anni MDCCX.**»

Въ сочиненіи: *Schlüssel zu dem Nystädtischen Frieden.* Nürnberg 1722, находятся 18 точныхъ рисунковъ съ медалей, помѣщенныхъ въ однихъ экземплярахъ этого сочиненія, на отдѣльной таблицѣ, а въ другихъ разрѣзаны у самого текста. Я дѣлалъ выписки изъ одного экземпляра послѣдняго рода.

Въ 22 частяхъ сочиненія Келера: *Münzbelustigungen*, встрѣчаются также описанія нѣкоторыхъ Русскихъ медалей, о которыхъ будетъ упомянуто въ свое время.

Въ заключеніе должно упомянуть о сочиненіи: *Histoire de Pierre I, surnommé le Grand.* Amsterdam et Leipzig 1742 (Mauvillon), въ которомъ изображены почти все, изготовленныя Мюллеромъ, медали, относящіяся къ исторіи Петра Великаго. Въ этомъ же сочиненіи находятся рисунки медали и жетона, на коронованіе Императрицы Екатерины I. Оно вышло въ свѣтъ въ 1742 г., въ двухъ изданіяхъ, первое въ 8°, въ трехъ частяхъ, съ рисунками медалей на отдѣльныхъ таблицахъ. Второе изданіе въ 4°, съ рисунками въ текстѣ.

Затѣмъ въ моемъ сочиненіи встрѣчаются ссылки на слѣдующія сочиненія:

Vacmeister: Beiträge zur Geschichte Peter des Grossen. Riga, 1781—1784, три части, заключающія въ себѣ дневникъ Петра Великаго.

Vacmeister: russische Bibliothek zur Kenntniss des gegenwärtigen Zustandes der Litteratur in Russland. St. Petersburg, Riga und Leipzig, 1773—1783.

van Loon: Histoire métallique des XVII provinces des Pays bas. 1737.

Weber: Das veränderte Russland. Frankfurt und Leipzig. Новое улучшенное изданіе. 1744.

Das merkwürdige Leben des berühmten Fürsten Menschikoff. Leipzig, 1744.

Specification Wermuth'scher Medaillen. Allen curiosen Medaillenfreunden zur Nachricht. Встрѣчается часто переплетеннымъ съ книгою Тенцела: *Saxonia Numismatica.* (Dresden, 1704—1714.)

Lochner: Sammlung merkwürdiger Medaillen. 1737—1744.

Büsching: Magazin für die neue Historie und Geographie. Halle, 1767—1788.

Historische Remarques über die neuesten Sachen in Europa 1669—1706.

Der mit allerhand Staats-, Friedens-, Kriegs- etc. Affairen beschäftigte Secretarius. Freiburg, 1710—1721.

Туманскій: *Полное описаніе дѣяній Его Величества государя Императора Петра Великаго 1788.*

Бантышъ-Каменскій: Біографіи Россійскихъ генералиссимусовъ. Санктъ-Петербургъ, 1840.

Nestesuranoi (Rousset): Mémoires du regne de Pierre le Grand, изданное въ трехъ изданіяхъ à la Haye, 1725; Amsterdam, 1730; Amsterdam, 1740.

Mémoires du regne de Cathérine. Amsterdam, 1728.

Beskrivelse over Danske Mynter og Medailler i den Kongelige Samling. Kjöbenhavn, 1791.

Schubert T. F. de: Monnaies Russes avec Atlas. Leipzig, 1857.

Hansen, Johann Heinrich: Geschichte der Stadt-Narva. Dorpat, 1858.

(Ammon): Sammlung berühmter Medailleurs und Münzmeister. Nürnberg, 1778.

Bolzenthall: Skizzen zur Kunstgeschichte der modernen Medaillen - Arbeit. Berlin, 1840.

Schlickeyesen: Erklärung der Abkürzungen auf Münzen des Alterthums, des Mittelalters und der Neuzeit. Berlin, 1855.

Arneth: Catalog der K. K. Medaillen-Stempelsammlung. Wien, 1839.

Czapski: Catalogue de la Collection de Monnaies et Medailles polonaise du comte E. Hutten-Czapski. 2 части. St. Petersburg, 1871 и 1872.

Дѣла медальныхъ комитетовъ учрежденныхъ Императрицею Екатериною П. рукопись.

4) Кто были медальеры того времени и откуда происходятъ многочисленныя копіи съ медалей, на дѣянія Петра Великаго?

Изготовленные столь многими медальерами, медали одного и того же рисунка и на одинъ и тотъ же случай, представляли не малое затрудненіе, даже для самыхъ внимательныхъ нумизматовъ, относительно опредѣленія времени ихъ происхожденія. Затрудненія эти становятся еще болѣе значительными, при изученіи медалей царствованія Петра Великаго, такъ какъ относительно этого времени первоначальнаго развитія государства, у насъ къ сожалѣнію недостаетъ многихъ, стоящихъ вниманія, свѣдѣній. Такимъ образомъ нигдѣ нельзя найти Высочайшихъ повелѣній о приготовленіи какъ наградныхъ медалей, такъ и медалей въ воспоминаніе какихъ либо событій; точно также нѣтъ никакихъ извѣстій о медальерахъ, вызванныхъ великимъ Царемъ въ Россію. Первымъ медальеромъ, пріѣхавшимъ въ Москву изъ заграницы въ 1675 году, по словамъ «Собр. Русск. Мед.» (предисловіе стр. V), должно считать нѣмца Брауера; къ сожалѣнію, въ подтвержденіе этого заявленія не приведено никакихъ данныхъ. Нѣсколько позже пріѣхалъ въ Россію голландецъ I. Леефкенъ. Первый изъ нихъ по всей вѣроятности не Брауеръ а Брейеръ, жившій въ Швеціи и Бранденбургѣ и занимавшійся вырѣзкой штемпелей, по заказамъ правительственнымъ и частнымъ и вступившій въ послѣдствіи въ Москвѣ въ Русскую службу ¹.

¹ Ammon, Sammlung berühmter Medailleur etc. № 3. Köhler Münzbelustigung IX. 109.

Относительно Леефкена трудно сказать чтонибудь положительное, я полагаю даже, что здѣсь, по всей вѣроятности, какоенибудь недоразумѣніе. Единственный I. Леефкенъ, о которомъ я нашелъ свѣденія, жилъ во время царствованія Императрицы Анны Иоанновны; онъ вырѣзалъ, между прочимъ, копію съ медали на взятіе Азова, относительно которой Рейхель¹ утверждаетъ, что она современна Петру Великому. Могло быть, впрочемъ, что отецъ Леефкена былъ также въ Русской службѣ, но никакихъ положительныхъ свѣденій объ этомъ не имѣется.

У насъ нѣтъ ни одной медали, которую можно было бы безошибочно приписать Брѣйеру или старшему Леефкену, вообще между Русскими медалями, нѣтъ ни одной, которая напоминала бы о работахъ Брѣйера въ Швеціи и Германіи. Древнѣйшія изъ медалей, изготовленныхъ въ Россіи представляютъ по работѣ большое сходство съ рублями 1703 и 1704 годовъ, хотя на нихъ нѣтъ никакого знака, могущаго служить указаніемъ, на имя медальера. Затѣмъ является на рубляхъ 1707—1710 годовъ буква H. (Haupt) и въ 1707—1712 — G. (Gouin); оба медальера эти извѣстны по вырѣзаннымъ ими медальнымъ штемпелямъ. Сверхъ того, на золотыхъ монетахъ 1705—1709 годовъ встрѣчаются буквы LL или L (по Шодуару² Jean Leefken), а въ 1718—1719 г. LL и L что (по Шодуару значитъ Jean Lang). Откуда почерпаетъ Шодуаръ эти свѣденія, мнѣ неизвѣстно.

Собираніе случайно найденныхъ мною рисунковъ Русскихъ медалей, изданныхъ въ скоромъ времени по выходѣ ихъ въ свѣтъ и сравненіе ихъ съ рисунками, помещенными у Тиргала и въ Собр. Русск. Мед. привело меня, вслѣдствіе многолѣтнихъ наблюденій, къ убѣжденію, что большая часть медалей, находящихся во всѣхъ минцкабинетахъ и приписываемыхъ различнымъ медальерамъ, обязана происхожденіемъ одному какому либо медальеру, а впослѣдствіи только скопирована или реставрирована другими художниками. Къ числу этихъ принадлежитъ большая часть медалей съ латинскими надписями, такъ какъ не только величина ихъ, но даже и самое изображеніе сюжета, представляло въ общемъ весьма много сходства. Но противъ этого мнѣнія, возсталъ болѣе другихъ г. Шроль,³ не считавшій возможнымъ признавать эти медали за произведенія одного художника. Шроль считалъ за оригинальныя тѣ медали, на которыхъ обозначены буквы M.; O. K. и I. K.

Во время поѣздки моей за границу въ 1865 г., я посѣтилъ Минцкабинетъ Парижской *Bibliothèque impériale*, но нашелъ тамъ почти только позднѣйшія копіи Тимофея Иванова и Самуила Юдина. Болѣе интереса доставило мнѣ посѣщеніе королевскаго музея въ Берлинѣ, гдѣ я встрѣтилъ значительное собраніе рѣдкихъ Русскихъ медалей. Такъ какъ поѣздка моя предпринята была не для научной цѣли и я былъ связанъ временемъ, то мнѣ нельзя было воспользоваться случаемъ сдѣлать необходимыя для меня выписки.

¹ Reichel I. № 884 приписываетъ эту медаль художнику современному Петру Великому, я же считаю ее за копію временъ Императрицы Анны, см. внизу стр. 4. № V. b.

² Chaudoir. Aperçu sur les monnaies russes II, стр. X.

³ Шроль скончался въ прошломъ году за границею, уступивъ за нѣсколько лѣтъ до смерти собраніе свое Императорскому Эрмитажу.

Весьма важно было для меня приобретение 28 свинцовыхъ медалей на дѣянiя Петра Великаго, работы Филиппа Генриха Мюллера, врѣзанныхъ въ три листа папки въ книжномъ переплетѣ. Такъ какъ этотъ Мюллеръ умеръ въ 1718 г., а упомянутыя медали изданы были до его смерти, то я считаю ихъ за оригинальныя. Къ числу этихъ 28 медалей принадлежитъ также медальонъ на сраженiе при Полтавѣ (Табл. IV, № 6.), на которомъ обозначены буквы Р. Н. М. тогда какъ на всѣхъ портретахъ, составляющихъ лицевую сторону остальныхъ медалей, въ обрѣзѣ руки видна только буква М.

Упомянувъ объ этихъ медаляхъ, я долженъ сказать, что не всякая изъ нихъ имѣетъ особый, присвоенный ей портретъ. Всѣ эти медали чеканены были съ тремя различными портретами, работы Мюллера. Въ сочиненiи моемъ я обозначилъ ихъ цифрами 1, 2, 3; различiе между ними состоитъ въ томъ, что грудное изображенiе 1, обращено вправо и представляетъ Петра Великаго въ латахъ и мантии, застегнутой пуговицею на правомъ плечѣ, и открывающей переднюю часть тѣла, тогда какъ на грудномъ изображенiи 2, мантия закинута болѣе назадъ и открываетъ правую руку. Грудное изображенiе 3, приближается къ 1, но представляетъ болѣе украшенiй на мантии, которая застегнута, вмѣсто обыкновенной пуговицы, узорчатымъ аграфомъ. Съ этаго портрета Мюллеръ, какъ кажется самъ, сдѣлалъ копию, на которой впрочемъ нѣтъ заглавныхъ буквъ его имени. Этотъ портретъ я обозначалъ М. 3. безъ М. Извѣстные мнѣ экземпляры, битые по этому послѣднему штемпелю, видѣлъ я только въ собранiи Шролля, принадлежащемъ нынѣ Эрмитажу. Всѣ иностранныя сочиненiя, какъ современныя Мюллеру, такъ и позднѣйшiя, представляютъ только одно изъ этихъ изображенiй.

Прежде чѣмъ перейти къ разбору буквъ, обозначающихъ имена другихъ медальеровъ, я коснусь вопроса о томъ, вырѣзывалъ ли Мюллеръ, изготовлявшiй медали, какъ по заказамъ, такъ и съ спекулятивной цѣлью, вышеупомянутыя медали для Россiи по собственному побужденiю, или по заказу Императора¹. Мнѣ извѣстно только одно свѣденiе о томъ, что Петръ Великiй заказалъ у Мюллера большой медальонъ на Полтавское сраженiе. Это свѣденiе извлекъ я изъ *Thesaurus num. modern. huj. saec.*, стр. 905. Трудно предполагать, чтобы Мюллеръ находилъ выгоднымъ для себя пополнять такое количество штемпелей, не имѣя заказовъ на нихъ, такъ какъ общеевропейскiй интересъ, къ совершившимся въ Россiи событiямъ, едва ли могъ быть на столько великъ, чтобы окупить расходы на приготовленiе медалей, въ память этихъ событiй.

Другой, стоящiй на очереди, вопросъ состоитъ въ томъ, предназначалъ ли Мюллеръ, тотъ или другой портретъ своей работы, къ чеканкѣ съ извѣстными оборотными сторонами, или употреблялъ въ дѣло первый, попавшiйся портретъ. Долгое время

¹ Со штемпелей вырѣзанныхъ Мюллеромъ, заказанныхъ ли ему Петромъ Великимъ или купленныхъ у него впоследствии, что остается неразъясненнымъ, сохраняются на Монетномъ Дворѣ только копии, работы Тимофея Иванова, чему впрочемъ нельзя удивляться, такъ какъ число изготовленныхъ въ Россiи штемпелей не простирается свыше трехъ. Въ доказательство нахождения этихъ штемпелей въ Россiи можно привести то обстоятельство, что въ прежнiя времена, по небрежности печатныхъ мастеровъ, портретъ работы Мюллера отпечатывался на оборотной сторонѣ съ Русской надписью, чего не могло бы случиться при неизмѣннiй подъ рукою штемпелей Мюллера.

я полагалъ, что Мюллеръ употреблялъ, при возобновленіи заказовъ на медали, первоначально употребленный для нихъ портретъ, что подтверждалось кромѣ моихъ наблюденій, и упомянутою переплетенною книгою медалей Мюллера, и рисунками въ «Histoire de Pierre le Grand» въ которой изображена большая часть медалей Мюллера. Но, въ послѣднее время, я убѣдился на опытъ, въ противномъ, такъ какъ мнѣ случилось видѣть однѣ и тѣ же медали, чеканенныя съ различными портретами. Тѣмъ не менѣе, мнѣ кажется, что при первоначальной отчеканкѣ медалей было обращено вниманіе на то, чтобы каждая изъ нихъ имѣла на лицевой сторонѣ соотвѣтственное ей грудное изображеніе, тогда какъ въ позднѣйшее время вкрались уже многія неточности.

Надобно замѣтить что въ то время именно Нюрнбергъ отличался отчетливостію чеканки медалей.

Если допустить, что оригинальные штемпеля, работы Мюллера, были доставлены въ Москву или въ С.-Петербургъ, то легко понять что три или четыре грудныя изображенія, съ которыми чеканились около 30 различныхъ медалей, не могли выдержать столь усиленной работы и что, вслѣдствіе того, другимъ художникамъ поручаемо было изготовлять съ нихъ копіи. Такимъ образомъ мы встрѣчаемъ всѣ эти медали, за исключеніемъ большаго медальона на Полтавское сраженіе, отчеканенными съ грудными изображеніями, мало схожими съ оригинальными штемпелями Мюллера 1 и 2, работы О. К. Кто былъ этотъ О. К. и въ какое время жилъ онъ? Многіе нумизматы имѣютъ готовый отвѣтъ на это. О. К. ¹ былъ медальеромъ при московскомъ Монетномъ Дворѣ въ 1718 г. Рублевика того времени обозначены заглавными буквами его имени. Есть кромѣ того много медалей его работы, которыхъ отнюдь нельзя считать копіями, къ числу которыхъ принадлежатъ также оригинальные штемпеля медали на коронацію Петра II.

Но спрашивается, можно ли предположить, что тотъ же самый О. К., который нѣсколько лѣтъ сряду изготовлялъ портреты Петра Великаго, по извѣстному образцу, при копированіи портретовъ Мюллера могъ придать Петру I, такое выраженіе лица, которое нимало не сходно съ изображеннымъ на оригиналѣ.

Что до меня касается, то я не могу признать всѣ штемпеля съ буквами О. К. за работу одного и того же художника. Всѣ грудныя изображенія съ Русскою надписью и буквами О. К. должно принять за принадлежащія рѣзцу одного медальера и даже портретъ и рубль, на которыхъ, вѣроятно по ошибкѣ, обозначены буквы К. О., должно повидимому считать работою того же художника. Эти штемпеля въ прежнее время нерѣдко употреблялись для чеканки, по недосмотру печатныхъ мастеровъ Монетнаго Двора, со всякими штемпелями оборотной стороны, къ которымъ они подходили по величинѣ. Штемпеля же съ Латинскою надписью и буквами О. К. стоящіе ниже предъидущихъ, изготовлены для замѣщенія штемпелей Мюллера, вѣроятно пришедшихъ въ негодность. Я считаю ихъ за старѣйшую копію со штемпелей Мюллера и обозначаю ихъ какъ и Мюллеровскіе О. К. 1 и 2. Доказательствомъ справедливости

¹ Можетъ быть Ottfried König.

моего мнѣнія я считаю, что на нѣкоторыхъ оборотныхъ сторонахъ медалей, отчеканенныхъ съ портретами работы О. К., видны тѣже поврежденія въ штемפלѣ, которыя уже замѣтны на оборотныхъ сторонахъ медалей чеканки Мюллера.

Изъ всѣхъ медалей съ буквами О. К. мнѣ не случилось видѣть ни одной съ надписью на ободкѣ. До изданія сочиненія Шуберта, эти грудныя изображенія не встрѣчались изображенными ни въ одномъ изъ нумизматическихъ изданій.

Съ этихъ грудныхъ изображеній сдѣланы были, по предложенію директора банка Рейхеля, въ началѣ сороковыхъ годовъ этого столѣтія, новыя копіи, изъ которыхъ на одной обозначены также буквы О. К. безъ всякаго указанія на то, что это копія съ копіи. У меня былъ въ рукахъ весь рядъ этихъ медалей, съ копированнымъ груднымъ изображеніемъ съ О. К. 1. тогда какъ медали съ копированнымъ груднымъ изображеніемъ съ О. К. 2., на которомъ буквы О. К. не обозначены, встрѣчаются въ несравненно меньшемъ числѣ. На штемפלѣ груднаго изображенія, съ буквами О. К. 1. находящемся на С.-Петербургскомъ Монетномъ Дворѣ, выбита, на наружной части, углубленная надпись: ВЪР. ГАННЕМАНЪ. 1847. Поэтому этотъ штемпель принадлежитъ къ новѣйшему времени.

Вторая копія обозначается буквами I. К. Этотъ медальеръ, котораго Рейхель считаетъ неизвѣстнымъ, Собр. Русск. Мед. № 18 называетъ Іоанномъ Киттелемъ изъ Бреслава, а Шубертъ (№ 1576) Іоанномъ Кеттелемъ, изготовилъ также портретъ для медалей Мюллера, скопированный съ М. 2. Этотъ I. К. сдѣлалъ только одинъ портретъ, тогда какъ О. К. вырѣзалъ два.

Іоаннъ Киттель¹ жилъ еще въ 1748 г. и поэтому могъ приготовить означенную копію, хотя уже въ преклонныхъ лѣтахъ, но съ той же степенью достовѣрности можно предположить, что копія эта изготовлена Іоанномъ Кохомъ или какимъ либо другимъ изъ медальеровъ, обозначавшихся буквами I. К. Я тщательно разсматривалъ штемпеля работы Русскихъ медальеровъ и нашелъ обозначенную буквами I. К. копію съ медали большой величины на коронованіе Императрицы Елисаветы, далѣе такую же копію съ медали на преобразование С.-Петербургскаго монетнаго двора въ 1731 г. На этой послѣдней медали, подъ груднымъ изображеніемъ Императрицы Анны, видны буквы У. I. К. а на оборотной сторонѣ одно К. По моему мнѣнію буквы эти означаютъ: ученикъ I. К.; на этомъ основаніи я считаю I. К. ученикомъ медальерной школы при С.-Петербургскомъ Монетномъ Дворѣ, неизвѣстнымъ мнѣ по имени и копировавшимъ въ послѣдствіи медаль на коронованіе Императрицы Елисаветы. Къ работамъ этого же художника принадлежитъ копія медали на Карловицкій миръ. Соображеніями этими можно по крайнѣй мѣрѣ обозначить время происхожденія упомянутыхъ копій. Всѣ медали, отчеканенныя съ этимъ портретомъ, которыя мнѣ случилось видѣть, не имѣютъ надписи на ободкѣ и встрѣчаются изображенными въ нумизматическихъ изданіяхъ, лишь со времени Шуберта.

Съ конца царствованія Императрицы Елисаветы и во время двухъ первыхъ десятилѣтій, правленія Императрицы Екатерины II, Тимофей Ивановъ и Самуилъ Юдинъ,

¹ Sammlung berühmter Medailleure und Münzmeister. Nürnberg 1778, № 124.

сдѣлавшись главными медальерами, повидимому не допускали никого стать съ собою рядомъ. Къ этому времени должно отнести всѣ копіи съ ихъ именами, сдѣланныя со штемпелей, относящихся къ исторіи Петра Великаго. Такъ какъ они поступили на Монетный Дворъ учениками, одинъ въ 1741 г., а другой въ 1745 г. и находились въ 1762 г. медальерами, то относительно копій съ медалей Мюллера, обозначенныхъ буквами Т. I., нѣтъ никакого сомнѣнія. Изображеніе этихъ медалей мы встрѣчаемъ впервые у Тиргалья. Въ новѣйшее время, помощію маточника, получена копія съ этого изображенія, въ обрѣзѣ руки котораго обозначены буквы Т. II. Въ сочиненіи моемъ я не обратилъ вниманіе на этотъ штемпель, какъ на особенную копію.

Медальныя комитеты¹, основанныя Императрицею Екатериною II, въ 1772 г., судя по тѣмъ протоколамъ, которые находятся въ настоящее время въ моемъ распоряженіи, не принесли съ собою ничего новаго. Имѣвшіяся уже медали прежняго времени были срисованы и описаны, а вновь предполагавшіяся проэктированы, но изъ числа этихъ послѣднихъ ни одна не была выполнена, за исключеніемъ развѣ только медали на учрежденіе Андреевскаго ордена. Изслѣдованія господъ членовъ этихъ комитетовъ и вліяніе ихъ не были даже на столько достаточны, чтобы исправлять, при изготовленіи новыхъ копій, ошибочныя числа и другія погрѣшности, встрѣчающіяся на оригиналахъ.

Если мы встрѣчаемъ иногда оборотныя стороны Мюллеровскихъ медалей, отчеканенными, въ прежнее время, съ неподходящими къ нимъ грудными изображеніями, какъ напримѣръ съ копіей лицевой стороны медали на Карловицкій миръ, работы С. Ю. или съ портретомъ съ Русской надписью, то причину этаго должно искать въ незнаніи дѣла мастеромъ², который, происходя изъ простонародья и часто не умѣя ни писать ни читать, спаривалъ штемпеля по своему разумѣнію, руководствуясь при этомъ, въ большинствѣ случаевъ, лишь подходящею величиною ихъ, и въ недостаточности пристрастнаго за работами со стороны начальства. Случалось иногда, что въ случаѣ порчи лицевой стороны штемпеля, или во избѣжаніе затрудненій отыскивать его, употреблялся въ дѣло первый, попавшійся подъ руку, подходящій по величинѣ портретъ. Бывало иногда что и сами нумизматы, въ случаѣ недостатка какого либо штемпеля, просили замѣстить его другимъ и производили такимъ образомъ медали,

¹ См. Артемьевъ: Медальныя Комитеты въ запискахъ Императорскаго Археологическаго Общества, III, стр. 162—204.

² Примѣръ подобнаго рода, болѣе впрочемъ извинительный, представляютъ штемпеля польскихъ медалей, времени Станислава Августа, принадлежащіе Академіи Художествъ. Такъ какъ никто хорошенько не зналъ, что это за штемпеля, то они поручены были мнѣ въ 1869 г. съ просьбою снабдить Академію медалями, по нимъ чеканенными. Штемпеля эти были уже въ 1838 г. переданы на Монетный Дворъ, гдѣ по нимъ были отпечатаны, въ числѣ 83 медалей, 69 совершенно вѣрно, а остальные 14 составлены были изъ сочетанія штемпелей, подобранныхъ лишь на величинѣ и нисколько другъ къ другу неотносящихся. Что мастеру монетнаго двора нельзя ставить въ вину такой ошибки, это совершенно понятно, но страшно, что никто изъ понимающихъ это дѣло людей, не обратилъ на это вниманія. См. Прозоровскій: Приложение къ каталогу русск. и западн. европ. медалей и монетъ, хранящихся въ мицкабинетѣ Императорской Академіи художествъ, стр. 4 и 5, гдѣ впрочемъ приведено невѣрное заключеніе, что штемпеля, отчеканенныхъ по моему прошенію 15 медалей, найдены мною на Монетномъ Дворѣ. Это совершенно несправедливо. Упомянутыя медали были отчеканены лишь вслѣдствіе правильнаго надбора штемпелей, полученныхъ мною изъ Академіи.

отчеканенныя двумя не подходящими штемцелями. Рейхель¹, самъ не разъ производившій на свѣтъ подобныя медали, упоминаетъ объ этомъ въ описаніи своей коллекціи.

Выше я упоминалъ лишь о нѣсколькихъ медальерахъ, а потому мнѣ остается указать еще на весьма многихъ изъ нихъ. Для большаго удобства я расположилъ всѣхъ, упоминаемыхъ въ моемъ сочиненіи медальеровъ по алфавитному порядку именъ ихъ съ приложеніемъ нѣкоторыхъ извѣстныхъ мнѣ свѣденій.

Алексѣевъ, Василій, род. 1823 г., сынъ медальера Владиміра Алексѣева (+1832), воспитывался въ горной технической школѣ, при технологическомъ институтѣ, поступилъ на Монетный Дворъ медальеромъ въ 1845 г. и назначенъ былъ въ 1871 г. исправляющимъ должность профессора медальернаго искусства при Академіи Художествъ. Къ числу его работъ принадлежатъ медали IV. 2. b и въ прибавленіи № 5. Изъ неприслужающихся сюда штемцелей, имъ вырѣзанныхъ, наиболѣе выдѣляются, по красотѣ работы: портретъ Его Величества Государя Императора Александра II, вырѣзанный по модели Шпитцшпана, а также медали въ честь Сухозанета, Бруни, А. П. Брюллова и Чевкина.

Б. см. Безродный.

Г. Б. мнѣ неизвѣстенъ шифръ, но встрѣчается на медали LV. I. d.

Барановъ, Василій, окончилъ курсъ въ Академіи Художествъ въ 1843 г., назначенъ старшимъ медальеромъ въ 1852 г. и въ 1866 г., въ слѣдствіе ослабѣвшаго зрѣнія, уволенъ въ отставку съ пенсіономъ. Онъ занимался большей частію копированіемъ. Къ его работѣ принадлежитъ копія съ медали Лялина (Прибавленіе № 4), составляющая лицевую сторону медали на 200 лѣтіе со дня рожденія Императора Петра Великаго.

Безродный, Василій, родился въ 1783 г., былъ воспитанникомъ Академіи Художествъ и поступилъ на монетный дворъ медальеромъ въ 1807 г. Занимался преимущественно копированіемъ. Къ его работамъ принадлежатъ XXX. с. и въ прибавленіи 3. b.

Верхъ, Петръ. О жизни его извѣстно весьма немногое. Онъ былъ медальеромъ въ Даніи съ 1700 г. по 1704 г.; судя по тому, что къ этому времени относятся медали съ его именемъ. Изъ Русскихъ медалей его работы, мнѣ извѣстно только LVII. a. Рейхель, I. № 1118 и 1231, приписываетъ ему эти медали совершенно неосновательно. (См. Больценталь, стр. 266.)

Бетхеръ, Дмитрій (Д. Б.), вступилъ медальеромъ на Монетный Дворъ въ 1820 г., см. XXVI. с. и XXXVI. 1 b.

Боскамъ, Янъ, родился въ Голландіи, оставилъ отечество, по изготовленіи нѣкоторыхъ медалей и отправился въ Берлинъ, гдѣ оставался по малой мѣрѣ до 1706 г. судя по медали, изготовленной имъ на бракосочетаніе Кронпринца. (См. Больценталь, стр. 228.) Его работы медаль V. 2.

Брауеръ, см. Брѣйеръ.

Брене, Николай Гюи Антуанъ. Онъ изготовилъ до 50 медалей къ исторіи Наполеона I, затѣмъ работалъ впослѣдствіи для Бурбоновъ (см. Больценталь, стр. 295). Имя его встрѣчается на медали въ память пребыванія въ Парижѣ Александра I. стр. 48.

¹ Рейхель I. стр. 408, 599, № 4614 и въ другихъ мѣстахъ. Шубертъ напротивъ того выдаетъ въ своемъ каталогѣ фабрикаты эти за большія рѣдкости.

Бре́йеръ, Іоаннъ Георгъ. Нѣмецъ по рожденію, жилъ въ Швеціи около 1666 г., затѣмъ воротился въ Германію и перешелъ наконецъ въ Русскую службу въ Москвѣ. Къ числу наиболѣе извѣстныхъ работъ его принадлежатъ; медаль въ память великаго Курфюрста, Магнуса де-ла-Гарди († 1686), Густава Отто Стенбока († 1685), Карла Густава Врангеля († 1767), Густава Бонде († 1667). См. Аммонъ, № 3, Кёлеръ, XI, стр. 109, Больценталь, стр. 207, который не упоминаетъ о его пребываніи въ Россіи (см. введеіе, стр. XII).

Брусницынъ, Павелъ, воспитывался въ горной технической школѣ, обучался затѣмъ у Губе, служилъ при Монетномъ Дворѣ и умеръ въ 1871 г. въ званіи исправляющаго должность профессора въ Академіи Художествъ. Его работѣ принадлежитъ медаль № 6, прибавленіе.

I. С. неизвѣстенъ (см. стр. 55, примѣчаніе 2).

Colin см. Гуинъ.

Васильевъ, Алексѣй, воспитывался въ горной технической школѣ. Онъ занимался лишь копированіемъ; медаль его работы I. L. f.

Вермутъ, Христіанъ, родился въ 1661 г. въ Альтенбургѣ, воспитывался въ Дрезденѣ и прибылъ въ молодыхъ еще лѣтахъ въ Готу, въ качествѣ медальера гдѣ и умеръ въ 1739 г. Огромное число медалей его работы (до 1300 штукъ) объясняется по всей вѣроятности тѣмъ, что онъ поручалъ исполненіе ихъ своимъ ученикамъ, въ числѣ которыхъ были два его сына и дочь (см. Больценталь, стр. 248). Къ числу работъ его, описанныхъ въ этомъ сочиненіи, относятся VI. 1 и 2; XIX. 4; XX; XXIV. 7; LV 5; LVI; LVII. 6.

Вернеръ, Павелъ Петръ, родился въ Нюрнбергѣ въ 1689 г.; исполнялъ медали по заказамъ многихъ правительствъ. Онъ былъ очень прилеженъ къ работѣ и работалъ почти до смерти своей въ 1771 г. Кромѣ описанной въ этомъ сочиненіи медали I. къ числу работъ его относятся медали на кончину великой княжны Наталіи (Собр. Русск. Мед. № 99), на сраженіе и миръ съ Турціею въ царствованіе Императрицы Анны (Собр. Русск. Мед. № 119 и прибавл. № 3) и на кончину Императрицы Анны (Собр. Русск. Мед. прибавл. № 4).

Вехтеръ, Георгъ Христіанъ, родился въ Гейдельбергѣ въ 1729 г., былъ придворнымъ медальеромъ въ Мангеймѣ и прибылъ по вызову правительства въ Россію въ 1771 г. Его работы медаль LV. 4. с.

Вехтеръ, Іоаннъ Георгъ, старшій братъ вышеупомянутаго, родился въ 1724 г. Находясь уже нѣсколько лѣтъ въ Россіи, онъ, не состоя еще медальеромъ, получилъ въ 1762 г. заказъ на изготовленіе груднаго изображенія Императрицы Екатерины, для большой золотой медали на коронацію. Штемпель этотъ, не сходный съ остальными величинами, былъ поврежденъ при отпечатываніи первыхъ золотыхъ медалей. Вехтеръ умеръ въ 1797 г. (Архивъ Монетнаго Двора 1797 № 12785). Къ числу работъ его принадлежатъ: III. 2. а; IV. 2. а. и въ прибавленіи № 3. а.

Ганнеманъ, Робертъ, родился въ 1819 г., воспитывался въ горной технической школѣ и поступилъ на Монетный Дворъ въ 1842 г. Мнѣ извѣстны почти однѣ копіи его работы. Упоминаемый Прозоровскимъ стр. 149 Самуилъ Ганъ, копировщикъ медалей

временъ Императрицы Елисаветы, тотъ же Ганнеманъ. Къ числу работъ его принадлежатъ V. f; прибавленіе 5, см. введеніе, стр. XVI.

Гассъ, Іоаннъ Бальтазаръ, поступилъ въ 1768 г. на Монетный Дворъ по контракту, для приготовленія секретныхъ штемпелей. Въ 1772 г. принятъ на службу на правахъ чиновника, съ жалованьемъ по 1,200 рублей въ годъ. Въ 1797 г. уволенъ былъ по слабости здоровья въ отставку съ пенсіономъ полнаго содержанія. Кромѣ упоминаемыхъ здѣсь медалей: V. с; LV. 4. а, прибавленіе 1 и 3 а и с замѣчательны штемпеля медалей его работы въ честь графа Ал. Гр. Орлова-Чесменскаго, Аша и Ланскаго. Больценталь, стр. 276, называетъ его ошибочно Іоанномъ Баптистомъ Гассомъ.

Гассъ, F. W., сынъ вышеупомянутаго, поступилъ въ 1787 г. ученикомъ въ медальерную школу при Монетномъ Дворѣ, вступилъ на службу въ 1794 г. и уволенъ по прошенію въ отставку въ 1797 г. Къ его работамъ принадлежатъ X. d; XXVIII. с; XLIV. d; кромѣ того портретъ Императрицы Екатерины, обозначенный буквами Ф. Г. и оборотная сторона медали № 83 изъ незаконченнаго ряда историческихъ медалей.

Гауптъ (Haupt). Медали изготовленныя въ 1706 г. на сраженіе при Калишѣ, обозначены первоначальною буквою Н. Его работы вѣроятно также наградная медаль (см. введеніе, стр. IV), обозначенная буквами G. H. Кромѣ того онъ вырѣзывалъ штемпеля для рублевиковъ 1707 — 1710 г. и оборотныя стороны къ медалямъ XXIII. 1; XXIV. 1 и 2; XXXVII 1 и 2.

Гаучъ (Hautsch), Георгъ, былъ медальеромъ въ Нюрнбергѣ съ 1683 по 1711 г., гдѣ его отецъ и дѣдъ извѣстные были за искусныхъ механиковъ (см. Аммонъ, № 43 и Больценталь, стр. 221). Къ числу его работъ принадлежатъ медали: X; XXIV. 8.

Гуинъ (Gouin), Снегиревъ и Собр. Русск. Мед. называютъ его фламандцемъ. По сіе время о жизни его неизвѣстно почти ничего; судя по медалямъ онъ жилъ въ Россіи съ 1708 по 1713 г.; къ числу оригинальныхъ медалей его работы принадлежатъ только: XXIII. 1. 3. 4; XXIV. 1 и 2; XXVI; XXXVII. 1 и 2; XXXIX. 1 и 3; L. а? Остальныя №№ составлены изъ грудныхъ изображеній его работы, съ различными оборотными сторонами. Его работы также медаль въ честь адмирала Апраксина. Въ Thes. num. mod. huj. saec. онъ названъ по ошибкѣ Colin, что повторяютъ, слѣдуя этому сочиненію, Аммонъ, № 217, и другіе.

Дасье (Dassier), Жанъ, родился въ 1676 г., обучался въ Парижѣ у Може (Mauger) и Рётьера (Roettier), затѣмъ помогалъ въ работахъ отцу своему, бывшему медальеромъ въ Женевѣ. Онъ началъ работать самостоятельно лишь съ 1720 г. Главныя работы его слѣдующія: рядъ портретовъ французскихъ королей (72 медали), рядъ реформаторовъ (24 медали), рядъ англійскихъ королей, а также медали въ память нѣкоторыхъ частныхъ лицъ, между которыми выдается преимущественно медаль въ память кардинала Флѣри. Онъ умеръ въ 1763 г. Сынъ его Жанъ Антуанъ, жилъ три года въ Россіи и померъ въ 1759 г. въ Копенгагенѣ, на пути изъ С.-Петербурга въ Лондонъ (см. Больценталь, стр. 257). Къ его работѣ принадлежитъ медаль LVII. 5.

Денонъ (Denon), Доминикъ Виванъ (Vivant), управлялъ Монетнымъ Дворомъ въ Парижѣ, во время консульства, умеръ въ 1825 г. (см. Больценталь, стр. 289). Имя его встрѣчается на медаляхъ въ память пребыванія Императора Александра I въ Парижѣ, стр. 48.

Дювивье (Duvivier), Жанъ, родился въ 1687 г. въ Люттихѣ, былъ первоначально самоучкой, затѣмъ обучался въ Парижѣ. Людовикъ XV цѣнилъ его какъ хорошаго художника и назначилъ ему постоянное жалованье и помѣщеніе въ Луврѣ. Академія въ Парижѣ приняла его въ число членовъ своихъ. Онъ умеръ въ галереяхъ Лувра (см. Больценталь, стр. 263). Его работы медали XLVI. 1; XLVII.

Егеръ, Іоаннъ Каспаръ. Имя его обозначается обыкновенно на медаляхъ буквами I. G. I. По повелѣнію Императрицы Екатерины принятъ былъ на службу въ Россіи въ 1772 г. съ званіемъ медальера и содержаніемъ по 1,200 руб. въ годъ (см. Полн. Собр. Зак. Т. XIX, № 13,798). Кромѣ приведенныхъ въ этомъ сочиненіи медалей XXIV. 3. с; LVI. а; прибавленіе № 3. а и d, а также медали на перевезеніе камня подъ монументъ Петра Великаго, стр. 64, къ числу лучшихъ работъ его принадлежатъ медали на вторичное бракосочетаніе Императора Павла I, а также въ честь Румянцова и Бецкаго.

Ивановъ, Семенъ, воспитывался въ горной технической школѣ. Онъ изготовилъ лишь нѣсколько копій. Сюда принадлежатъ IX. 1. копія.

Ивановъ, Тимофей. родился въ 1729 г. на С.-Петербургскомъ Монетномъ Дворѣ, поступилъ въ 1745 г. ученикомъ въ медальерную школу, а состоялъ короннымъ медальеромъ въ 1762 г., вышелъ въ отставку въ 1800 г. и померъ въ 1802 г. (Архивъ Монетнаго Двора.) Первою работою его, какъ медальера, должно считать медаль на побѣду при Франкфуртѣ на Одерѣ. Впрочемъ на рублевикахъ 1758 встрѣчается уже его имя, поэтому можетъ быть что нѣкоторыя медали его работы старѣе вышеупомянутой. Онъ изготовилъ также копіи X. е; XXXVII. 1. а; XXXIX. 1. b. и c; XLIII. 2. b; XLVII. копія; II. е и f; LI. а.

І. К. (см. введеніе, стр. XVI). Имя этого медальера неизвѣстно намъ и по сіе время. Что его нельзя считать бреславльскимъ минцмейстеромъ Іоанномъ Киттелемъ, это можно считать положительнымъ. Точно тоже должно замѣтить относительно мнѣнія Прозоровскаго, стр. 15, называющаго его Яномъ Купіемъ, такъ какъ трудно допустить, что Купій работалъ въ одно время съ Климентовымъ (см. L. 3. копія). Шифръ его встрѣчается на X. b и c; LV. 3. копія.

О. К. (Отфридъ Кёнигъ? прибылъ въ Россію въ 1717 г., въ качествѣ медальера). Дальнѣйшихъ свѣденій о немъ мнѣ неизвѣстно. Къ его работамъ принадлежатъ штемпеля московскихъ рублевиковъ 1718 — 1724 годовъ, какъ и всѣ слѣдующія медали съ Русской надписью: XXXIX. 1. b. и 2; XLIII. 2 и 3; L. b; LIV; LV. 1. b и 2. Его же работы какъ медаль такъ и рублевики обозначенные буквами К. О.

О. К. (см. введеніе, стр. XV). Его работы два грудныя изображенія съ латинскою надписью, копированныя съ Мюллера. Трудно предположить чтобы одна и та же рука копировала эти медали и рѣзала медали съ Русской надписью, въ такой степени различна въ нихъ манера рѣзбы.

М. К. не должно считать за Михаила Кучкина. Его работы грудное изображеніе къ медалямъ XLIII. 2. d и LI. c. и обратная сторона LI. а. Болѣе о немъ неизвѣстно ничего.

Климентовъ, Василій. Относительно медальера, котораго имя обозначается на медаляхъ буквами В. К., мнѣніе было различно. Какъ Рейхель такъ и Собр. Русск. Мед. № 4 называютъ его Бернгардомъ Кохомъ не приводя тому никакихъ доказа-

тельство. Нельзя впрочем сомневаться что В. К. должно означать Василий Климентовъ или Климовъ, какъ его называли короче. Онъ вырѣзывалъ штемпель для медали большой величины на кончину Императрицы Елисаветы и обозначилъ на немъ полное имя свое: В. КЛИМЕНТОВ. Въ 1762 г. онъ вызванъ былъ изъ Москвы въ Петербургъ, вмѣстѣ съ своимъ ученикомъ Михаиломъ Никитинымъ, для пособія медальерамъ, при изготовленіи медали на коронованіе Императрицы Екатерины II; не смотря на это, имени его на этихъ медаляхъ не видно. (Архивъ Монетнаго Двора). Къ числу его работъ принадлежатъ медали III. 1; IV. 1. (?); XXXVII. 2. копія; LV. 3. копія.

Козинъ, Николай, воспитывался въ горной технической школѣ, поступилъ на службу медальеромъ при Монетномъ Дворѣ въ концѣ сороковыхъ годовъ; въ 1853 г. получилъ званіе художника; умеръ въ 1867 г. Его работы копія № 4 въ прибавленіи.

Кучкинъ, Михаилъ, воспитывался въ горной технической школѣ, поступилъ на Монетный Дворъ медальеромъ въ 1845 г. гдѣ и состоитъ по настоящее время. Его работы копіи X. 1 и XXIX. с.

Леберехтъ, Карлъ, родился въ Саксенъ-Мейнингенѣ 1755 г. и поступилъ на Монетный Дворъ въ 1779 г. Въ 1794 г. онъ принялъ Русское подданство и получилъ званіе академика. Въ скоромъ времени послѣ того назначенъ былъ главнымъ медальеромъ и дошелъ, въ продолженіи службы своей до чина статскаго совѣтника; умеръ въ 1827 г. въ отставкѣ, пользуясь пенсіономъ въ 1500 р. Къ числу его работъ относятся копія съ XII, далѣе медали на столѣтіе Петербурга, стр. 16; на открытіе памятника въ Полтавѣ, стр. 29; на 100 лѣтній юбилей покоренія Риги, стр. 33, и въ прибавленіи № 3. б.

Леефкенъ, J., можетъ быть сынъ того Леефкена, который прибылъ въ Россіи въ началѣ 17 столѣтія. Въ 1739 г. онъ состоялъ при Монетномъ Дворѣ «правляющимъ медальерную должность.» Его работы штемпель медали большой величины на кончину Императрицы Анны; затѣмъ мнѣ извѣстны лишь копіи его руки какъ напр. на взятіе Азова V. б.; на Карловицкій миръ X. а, гдѣ онъ изготовилъ фанстастическій портретъ Петра I и оборотную сторону съ худощавыми, безвкуснаго вида, фигурами. Подобнаго же рода копія изготовлена имъ къ медали на коронованіе Императрицы Анны. Обратная сторона копіи съ медали на коронованіе Императрицы Екатерины I LV. I. а. вырѣзана съ меньшими отступленіями отъ оригинала. Въ 1742 г. онъ посланъ былъ въ Москву для чеканки медали на кончину Императрицы Анны. (Извлечено изъ архива Монетнаго Двора, гдѣ его называютъ въ дѣлахъ также Левинымъ и Левкинымъ.)

Лялинъ, Александръ, сынъ медальера Павла Лялина, родился въ 1799 г., поступилъ въ Академію художествъ въ 1813 г., гдѣ получилъ вторую серебряную медаль. Въ 1824 г. былъ переведенъ на Монетный Дворъ. Съ 1851 г. онъ былъ профессоромъ при Академіи, оставался въ то же время на службѣ при Монетномъ Дворѣ и умеръ въ этомъ званіи въ 1861 г. Къ числу его работъ принадлежатъ медали X. е и въ прибавленіи № 4.

А. М. Его работы копія съ медали XVI. 2. с., относительно личности его мнѣ ничего не извѣстно.

О. М. рѣзалъ лицевую сторону къ медали LV. 1. а; впрочемъ неизвѣстенъ.

Мейснеръ, Карлъ, родился въ 1774 г., поступилъ ученикомъ въ медальерную школу въ 1789 г., назначенъ былъ въ 1810 г. старшимъ медальеромъ и пропалъ безъ вѣсти въ

1814 г., по всей вѣроятности утонувъ въ Невѣ. Къ числу работъ его принадлежитъ медаль на празднованіе столѣтія со дня Полтавскаго сраженія, стр. 29.

Мещеряковъ, Петръ, воспитывался въ горной технической школѣ. Состоитъ на службѣ при Монетномъ Дворѣ и по настоящее время. Изъ работъ его мнѣ извѣстны почти однѣ только копіи, изъ которыхъ сюда относится I. с.

Мюллеръ, Филиппъ Генрихъ, родился въ Аугсбургѣ въ 1683 г. Онъ былъ сначала золотыхъ дѣлъ мастеромъ, затѣмъ принялся за изученіе медальернаго искусства и, съ цѣлью усовершенствованія своихъ познаній, отправился въ Нюрнбергъ, гдѣ и занимался изготовленіемъ штемпелей, по заказамъ правительственнымъ и частнымъ. Кромѣ вырѣзыванія штемпелей онъ славился еще изготовленіемъ шашекъ изъ буковаго и чернаго дерева. Онъ умеръ въ 1718 г., въ мѣстѣ своего рожденія. Его рѣзцу принадлежатъ слѣдующія медали: XIII. 3; XIV; XVI. 1. и 2; XVII. 1. и 2; XVIII; XIX. 2. и 3; XXI; XXIII. 6. 1. и 2; XXIV. 3; XXV; XXVII; XXVIII; XXIX; XXX; XXXI; XXXII; XXXIII; XXXIV; XXXV; XXXVI; XL; XLI; XLII. 2; XLIII. 6; XLIV; cf. введеніе, стр. XIV.

Нюрнбергеръ, Георгъ Фридрихъ, былъ въ 1682 г. минцмейстеромъ въ Нюрнбергѣ. Въ 1712 г. онъ былъ еще въ живыхъ. Имя его встрѣчается на медали X.

К. О. (см. введеніе, стр. XV). Нѣтъ никакого основанія считать его за Конрада Оснера, прибывшаго въ Россію въ 1703 г., въ качествѣ учителя ваянія (см. Отч. Имп. Публ. Библ. за 1867 годъ, стр. 119).

Осъ, Янъ фанъ, родился въ 1744 г., былъ живописцемъ. Умеръ въ Гаагѣ, бывши членомъ нидерландскаго института и различныхъ Академій; въ 1825 г. онъ получилъ отъ Рускаго Императора брилліантовый перстень за картину, представляющую въѣздъ казаковъ въ Утрехтъ (см. Мюллеръ: *Neuestes Künstlerlexikon* s. v.). Его шифръ находится на медали табл. XII. 11.

I. П. вырѣзавшій копіи XXVI. a и XLIII. 2. b. неизвѣстенъ ни по имени, ни по времени, въ которое онъ жилъ.

Пикаръ, С. (Picard) Извѣстенъ только по оригинальному штемпелю медали на памятникъ Петра Великаго (см. стр. 65, примѣч. 3.)

Пингре (Pingret) Арну Жозефъ, родился въ 1798 г., былъ ученикомъ Бозіо, изготовилъ множество медалей съ портретами. Медаль его работы описана въ прибавленіи № 2.

Скоттъ, Б. Шифръ его B. S. встрѣчается на рублевикахъ 1754 — 1757 годовъ, а также на обѣихъ медаляхъ меньшей величины на кончину Императрицы Елисаветы. Его работы медаль на сраженіе при Полтавѣ XXIV. 1. a, на которой Прозоровскій стр. 37, № 186 ошибочно читаетъ I. SCOTT, такъ какъ на хорошихъ экземплярахъ можно отчетливо видѣть B.

Толстой, графъ Ѳеодоръ, родился въ 1782 г., будучи лейтенантомъ флота былъ признанъ въ 1809 г. почетнымъ членомъ Академіи Художествъ. Въ послѣдствіи онъ былъ назначенъ вице-президентомъ ея. Онъ живъ и по сіе время. Изъ числа многочисленныхъ работъ его наиболѣе извѣстны, по сочиненію, медали на французскую компанію 1812—1815 г. и на турецкую войну. Его работы медали LVI. b; прибавленіе № 4.

Шевалье, Николай, французскій эмигрантъ, былъ медальеромъ въ Амстердамѣ

съ 1694 по 1704 г. Онъ отличался преимущественно сатирическими медалями на Людовика XIV (см. Шликейзенъ, sub. v.; Больценталь, стр. 270). Его работы медаль № VII.

Шубергъ (Schouberg), Иоаннъ Петръ, былъ рѣщикомъ штемпелей въ Утрехтѣ съ 1816 г. (см. табл. XII. 11).

Шульцъ, Антонъ, былъ медальеромъ въ Копенгагенѣ съ 1716 по 1724 г. По указанію Снегирева (Московск. древн., стр. LXXX) онъ прибылъ въ Москву, въ царствованіе Петра II. Кромѣ медали на Ништадскій миръ, которая врядъ ли была сдѣлана по заказу Императора, мнѣ извѣстны, изъ числа его работъ, только копіи или подражанія. Къ первымъ принадлежатъ: LII. 8, къ послѣднимъ: XLV. а; LV. 3.

Юдинъ, Самуилъ Юдичъ, родился на Монетномъ Дворѣ въ 1730 г. Въ 1741 г. поступилъ ученикомъ въ медальерную школу, учрежденную при Монетномъ Дворѣ. Въ 1762 г. Юдинъ и Ивановъ были главными медальерами. Въ 1800 г. онъ былъ еще живъ, но состоялъ уже въ отставкѣ (Архивъ Монетнаго Двора). На этомъ основаніи ясно, что Снегиревъ (Пам. Моск. древн., стр. LXXXV) ошибочно утверждаетъ, что Юдинъ жилъ во время царствованія Императрицы Анны; точно также ошибочно увѣреніе Собр. Русск. Мед., № 16, что онъ былъ ученикомъ Егера. Первою самостоятельной работою его, какъ короннаго медальера, кажется должно считать рублевикъ Петра III, на которомъ обозначено его имя. Къ числу оригинальныхъ работъ его принадлежатъ: VIII; IX. 1; X. с; XLVIII. b и g; LI. 2; LVI. a; къ числу копій: I. a; III. 2; IV. 2; V. d и e; XIII. 2. b; XIX. 1. e; XXIV. 1. a и 3. a и b; XXXI. d; XLI. c; XLIV. c; XLV. b; XLVII. копія; XLVIII. b. и i.

5) Гдѣ находятся оригиналы описанныхъ медалей?

Если при исчисленіи и описаніи медалей не было упомянуто, гдѣ каждая изъ нихъ сохраняется, то это было сдѣлано съ цѣлью избѣжанія бесполезныхъ повтореній. Изображенныя же ранѣе выхода въ свѣтъ моего сочиненія медали въ другихъ сочиненіяхъ я привелъ въ надлежащемъ мѣстѣ.

При отвѣтѣ на вышеприведенный вопросъ, мнѣ кажется, что всего важнѣе знать, гдѣ находятся оригинальныя медали. Что нѣсколько ихъ сохраняются въ различныхъ кабинетахъ, и что полиѣйшимъ собраніемъ ихъ обладаетъ Императорскій Эрмитажъ, увеличившій въ послѣднее время собственныя свои сокровища, рѣдкостями коллекціи Рейхеля и Шролля, это разумѣется само собою. Къ сожалѣнію должно сказать, что сокровища эти представляютъ матеріалъ не весьма удобный для пользованія ими, пока не будетъ составленъ хорошій каталогъ, и изданъ въ печать. Большая часть медалей, которыя я считаю за оригинальныя, изображена на двѣнадцати, приложенныхъ къ этому сочиненію, таблицахъ, по экземплярамъ, находящимся въ моемъ собраніи, относительно котораго я упоминалъ, что оно не такъ богато золотомъ и серебромъ, но за то обладаетъ многими рѣдкими медалями. Кромѣ того я пользовался Эрмитажной Коллекціей, съ экземпляровъ которой сняты табл. II. 8; III. 1; VII. 1; VIII. 10; IX. 5, а также коллекціей графа Чапскаго, съ медалей которой сняты рисунки: табл. II. 10 и 11; VII. 2; VIII. 6; IX. 3; XII. 4. Затѣмъ заимствованы были изъ разныхъ сочиненій рисунки медалей, табл. I. 5; III. 5; VII. 5 и 6.

Медали, полученные отъ не совсѣмъ точныхъ сочетаній разныхъ штемпелей и копій, я считалъ нужнымъ только описать; большую часть медалей, изготовленныхъ Самуиломъ Юдинымъ и Тимофеемъ Ивановымъ, можно прибрѣтать на Монетномъ Дворѣ, къ сожалѣнію впрочемъ чеканенныхъ по болѣе или менѣе испортившимся штемпелямъ. Тоже должно сказать и относительно медалей съ портретомъ, копированнымъ съ О. К. и С. Ю., принадлежащимъ къ копированной медали на Карловицкій миръ. Копіи съ древнимъ портретомъ О. К. встрѣчаются лишь отдѣльными экземплярами, по крайней мѣрѣ я не знаю ни одного кабинета, который бы обладалъ полнымъ ихъ собраніемъ. Въ милицейскій кабинетъ Дерптскаго Университета сохраняется значительное число ихъ, чеканенныхъ изъ серебра, у меня есть одиннадцать этихъ медалей, причемъ одна только серебряная. Значительнымъ количествомъ ихъ обладаютъ также коллекціи Эрмитажа и Шуберта. Изъ числа копій съ І. К. у меня есть только двѣ и тѣ изъ композиціи, тогда какъ въ коллекціи графа Строганова находятся, десять экземпляровъ такихъ копій, чеканенныхъ изъ серебра. Нѣкоторыя изъ нихъ находятся также въ Эрмитажѣ, въ собраніи Шуберта и въ частныхъ рукахъ.

Что же касается до старыхъ оригинальныхъ штемпелей, времени Петра Великаго, то мнѣ извѣстно только, что на С.-Петербургскомъ Монетномъ Дворѣ сохраняются штемпеля медалей на морскія побѣды 1719 и 1720 г.

Различныя сочетанія оборотныхъ сторонъ съ грудными изображеніями принадлежатъ повидимому къ весьма давнему времени, можетъ быть къ первой половинѣ прошедшаго столѣтія. Оригинальныя грудныя изображенія, употреблявшіяся для такихъ сочетаній, слѣдующія: 1) Грудное изображеніе къ медали на построеніе гавани въ Таганрогѣ. 2) Грудное изображеніе къ офицерской медали за сраженіе при Полтавѣ. 3) Грудное изображеніе къ малой медали на вторую экспедицію Русскаго флота противъ Финляндіи. Всѣ три штемпеля работы Гуина (Gouin). 4) Грудное изображеніе О. К., къ казацкой медали, на которомъ впрочемъ мнѣ постоянно приходилось замѣчать поврежденіе въ рантѣ. 5) Грудное изображеніе О. К., помѣщенное у Тиргала стр. 51 и наконецъ 6) не разъ упоминавшееся грудное изображеніе К. О. Эти шесть штемпелей употреблялись для отчеканки со всѣми оборотными сторонами и Русской надписью, къ которымъ они подходили по величинѣ. Большая часть такихъ медалей, чеканенныхъ изъ композиціи, находится въ моей коллекціи.

Теперь остается только сказать о грудномъ изображеніи Петра Великаго, помѣщенномъ на заглавной страницѣ. Оно снято съ портрета его, вырѣзаннаго на яшмѣ извѣстнымъ въ то время Нюрнбергскимъ рѣщикомъ Іоанномъ Кристофомъ Доршемъ († 1732), въ числѣ цѣлаго ряда портретовъ Государей Русскихъ, заказаннаго ему Петромъ Великимъ. Портретъ этотъ составляетъ собственность Академіи Наукъ, по распоряженіи которой коллекція эта продолжена была въ послѣдствіи до Императрицы Анны.

Величина

медалей обозначена въ сантиметрахъ.

I.

На рожденіе Петра Великаго.

Табл. I. № 1¹. Величина 6' 8".

ALEXIVS MICHAELIS FILIVS D. G. TZAR ET MAGNVS DVX TOTIVS RVSSIAE.

Рядомъ расположенныя и обращенныя вправо, поясныя изображенія Царя Алексія Михайловича и Царицы Наталіи Кириловны, въ богатомъ, древне-русскомъ нарядѣ; Царь съ короною на головѣ, въ правой рукѣ держитъ скипетръ, въ лѣвой — державу. Внизу между завитками: P. P. Werner | *Fecit* N.²

Об. ст. SPES MAGNA FVTVRI. Парящій въ облакахъ геній со звѣздочкой надъ головой вручаетъ Россіи, представленной въ видѣ колѣнопреклоненной женщины съ зубчатой короною на головѣ, новорожденного царевича, лежащаго на подушкѣ. Позади олицетворенной Россіи щитъ съ Россійскимъ гербомъ. Въ обрѣзѣ: PETRUS ALIXII FILIVS | NATVS 30 MAII MDCLXXII.

Съ этой медали имѣются слѣдующія копии:

a и *b*) Одна лицевая сторона, въ которой имя медальера опущено, употреблена для чеканки съ двумя оборотными сторонами, мало различающимися между собою. На обѣихъ помѣщена буква Ю. (Юдинъ)³ подъ щитомъ русскаго герба.

c) У позднѣйшей копии надъ головой генія нѣтъ звѣзды, а надъ обрѣзомъ помѣщены буквы К. П. М. (Копировалъ Петръ Мещеряковъ.)

30 Мая 1672 г., въ часъ по полуночи, родился Петръ Великій, сынъ Царя Алексія Михайловича и Царицы Наталіи Кириловны, урожденной Нарышкиной.

¹ Изображено у Тиргаля, стр. 1, и въ «Собр. Русск. Мед.» № 10. Лицевая сторона безъ надписи у Бюшинга, I. стр. 8.

² Что медаль эта не современна тому событію, которое она изображаетъ, и что она изготовлена въ царствованіе Императрицы Елисаветы, въ этомъ нѣтъ ни малѣйшаго сомнѣнія, такъ какъ въ царствованіе Императрицы Екатерины II. Юдинъ сдѣлалъ съ нея копію. Бѣляевъ, въ сочиненіи: «Кабинетъ Петра Великаго» III. 45, называетъ медальера Вахера, что должно считать опечаткой или опиской. Нельзя также думать здѣсь и о Вехтерѣ, на котораго указываетъ Прозоровскій стр. 35, такъ какъ Петръ Павелъ Вернеръ личность весьма извѣстная.

³ Изображено въ сочиненіи Туманскаго: «Полное описаніе дѣяній Петра Великаго», стр. 150 и въ «Зап. Морск. Штаба», V. № 12, но художникъ нарисовалъ медаль на столько не точно, что счелъ себя въ правѣ уничтожить пробѣлъ, происшедшій вслѣдствіе опущенія имени медальера.

II.

На совмѣстное царствованіе Іоанна и Петра подѣ опекунствомъ Софіи.Табл. I. № 2¹. Величина 4' 4".

Б. М. М. П. И. В. Г. Ц. І. К. И. Я. П. Я. Между каждой буквой находится розетка. (Надпись читается слѣдующимъ образомъ: Божіею Милостію Мы повелители и Великіе Государи, Цари и Князи Іоаннъ Алексіевичъ, Петръ Алексіевичъ.) Увѣнчанныя царскими коронами, поясныя изображенія обоихъ царей, обращенныя лицами одно къ другому. Надъ ними двуглавый орелъ.

Об. ст. І. Г. Б. Ц. І. К. С. Я. В. В. І. І. Р. С. Между каждой буквой также по розеткѣ. (Надпись читается слѣдующимъ образомъ: И Государыня, Благовѣрная Царевна и Княжна Софія Алексѣевна, всея великія и иныя Россіи Самодержица.) Въ полѣ увѣнчанное поясное изображеніе Царевны въ $\frac{3}{4}$ оборота, обращенное влѣво. Возлѣ нея, съ одной стороны цвѣтокъ, а съ другой крестъ.

Эта медаль, какъ и копія съ нея, все безъ исключенія литыя и затѣмъ поправленныя отъ руки. Въ *Собр. Русск. Мед.* при № 8 говорится, что медаль эта чеканилась изъ золота и серебра и раздавалась въ видѣ подарковъ, для ношенія на шеѣ и на груди, на золотыхъ цѣпяхъ. Есть и медаль меньшей величины, которая изображена и описана въ сочиненіи: «Древности Россійскаго Государства» II. табл. XLV.

По кончинѣ Царя Θεодора Алексіевича, умершаго 27 апрѣля 1682 г., и по усмирении возстанія стрѣльцовъ, братья скончавшагося царя, Іоаннъ Алексіевичъ и Петръ Алексіевичъ, вступили въ совмѣстное царствованіе, подѣ опекунствомъ сестры ихъ Софіи Алексіевны.

III.

На вступленіе на престолъ Петра I.Табл. I. № 3². Величина 6' 7".

1) PETRVS ALEXII FILIVS D. G. TZAR ET MAGNVS DVX TOTIVS RVSSIAE. Увѣнчанное лаврами, поясное изображеніе Царя, въ латахъ и мантии, обращенное вправо. Въ обрѣзѣ руки: В. К. (Василій Климентовъ.)

Об. ст. MEA MECVM ASCENDIS IN ALTVM. Царь въ латахъ, съ лавровымъ вѣнкомъ на головѣ, ведетъ олицетворенную Россію, держащую въ лѣвой рукѣ щитъ съ Россійскимъ гербомъ, на гору, на вершинѣ которой стоитъ храмъ Славы. Позади обѣихъ фигуръ видно восходящее солнце. Въ обрѣзѣ: IMPERII HABENAS CAPESSIT XXVII | APRILIS CIOIOCLXXXII.

2) Вѣроятно въ то же время, или нѣсколько позднѣе, вырѣзалъ эту медаль и Самуилъ Юдинъ. (Табл. II. № 2³. Величина 6' 7".) Надпись на ней та же, какъ и на медали съ буквами В. К., но между отдѣльными словами находятся точки. На лицевой сторонѣ

¹ Изображено у Бюшинга, I. стр. 10 и на заглав. листѣ 6-ой части; въ «Собр. Русск. Мед.» № 8; Шубертъ, «Monnaies Russes». Atlas, IV. № 87, гдѣ представлена еще одна, подобная ей, маленькая медаль.

² Изображено въ «Собр. Русск. Мед.» № 11.

³ Изображено у Тиргала, стр. 2.

стереотипное, поясное изображение Петра Великаго, работы Юдина; въ обрѣзѣ руки: САМОИЛА · | ЮДИНЪ. Обратная сторона отдѣлана тщательнѣе; на горѣ изображены мѣстами растущіе цвѣты, а справа, надъ обрѣзомъ, буквы С. Ю.

Съ этой медали Юдина есть копія, представляющая съ лицевой стороны тотъ же портретъ, работы Юдина, а съ обратной изображеніе нѣсколько измѣненное, съ надписью вокругъ, не имѣющею точекъ между отдѣльными словами. Въмѣсто цвѣтовъ, какъ на медали Юдина, на горѣ растутъ мѣстами кустарники. Слева надъ обрѣзомъ буквы I. G. W. (Johann Georg Wächter).

Объ эти медали, съ обозначеннымъ на нихъ 1682 годомъ, принадлежатъ, по происхожденію своему, ко времени царствованія Императрицы Елисаветы.

IV.

На сооруженіе флота.

Табл. I. № 4¹. Величина 6' 7".

1) PETRVS MAGNVS PRIMVS ROSSIACÆ CLASSIS ÆDIFICATOR. Увѣнчанное лаврами, поясное изображение Петра Великаго, обращенное вправо, въ латахъ и мантии, съ трезубцемъ въ правой рукѣ.

Об. ст. FACTA PVTA QVÆCVNQVE IVBES. ovib. Олицетворенная Россія отдаетъ приказанія Нептуну, который стоитъ передъ ней, съ трезубцемъ въ правой рукѣ и возжами въ лѣвой, на колесницѣ въ видѣ раковины, запряженной двумя морскими конями. На право высокое зданіе, вдали, на морѣ, корабли. Въ обрѣзѣ: PRIMORDIA RVSSICÆ | CLASSIS CICICCCXCVI².

2) Вѣроятно въ то же время, можетъ быть въ видѣ работы на конкурсѣ, явилась эта же медаль, работы Самуила Юдина (табл. II. № 3³. Величина 6' 7"). PETRVS ALEXII · FILIVS · D · G · TZAR · ET · MAGNVS · DVX · TOTIVS RVSSIÆ*. Увѣнчанное лаврами изображение Царя, въ латахъ и мантии, обращенное вправо; въ обрѣзѣ руки: САМОИЛА | ЮДИНЪ.

Оборотная сторона сходна съ вышеописанной, съ тою лишь разницею, что надпись расположена на лентѣ и между каждымъ словомъ находится по точкѣ. Подлѣ олицетворенной Россіи щитъ съ Россійскимъ гербомъ. На небѣ видны облака. Эта обратная сторона отдѣлана тщательнѣе; справа въ обрѣзѣ обозначены на ней буквы С. Ю.

Съ этой обратной стороны медали есть двѣ копіи⁴:

- a) тотъ же портретъ, работы Самуила Юдина; но у подножія олицетворенной Россіи обозначены буквы: I. G. W. F. (Johann Georg Wächter fecit.)
- b) подобно копіи a, но надъ обрѣзомъ К. В. А. (коп. Вас. Алексѣевъ).

¹ Изображено въ «Собр. Русск. Мед.» № 14.

² Медальеръ, не обозначившій своего имени на этой медали, по всей вѣроятности, тотъ же Василій Климентовъ, который изготовилъ медаль на восшествіе на престолъ. Медаль эта принадлежитъ также ко времени царствованія Императрицы Елисаветы.

³ Изображено у Тиргали, стр. 6.

⁴ Изображено въ «Зап. Морск. Штаба», III. 1.

Осенью 1695 г. Царь предпринялъ планъ устройства галерной верфи, ниже города Воронежа, на рѣкѣ Воронѣ, въ 15 верстахъ отъ впаденія ея въ Донъ. Постройка галеръ продолжалась всю зиму этого года, такъ что, 30 мая 1696 г., онъ могъ, новоустроенной флотиліей, оцѣпить Азовъ со стороны моря.

V.

На взятіе Азова.

1) Таб. III. № 1¹. Величина 4' 8".

ПЕШРЪ АЛЕѢЕВИЧЪ ПОВЕЛИШЕЛЬ МОСКОВСКОЙ ПРИСНО ПРИРАСПИШЕЛЬ. Въ полѣ, увѣнчанное лаврами, поясное изображеніе Царя *en face*, въ латахъ.

Об. ст. МОЛНІЯМИ И ПОЛНАМИ | ПОБѢДИШЕЛЬ. Бомбардированіе крѣпости Азовской. На заднемъ планѣ плывущіе по морю корабли, на переднемъ — два всадника. Въ обрѣзѣ: ∽ 1696 ∽.

Съ этой медали, работы неизвѣстнаго художника, имѣются слѣдующія копія:

a) Почти сходное съ вышеописаннымъ, изображеніе, только сдѣланное рукою менѣе искусною. Знаковъ надъ буквами во многихъ мѣстахъ не достаетъ.

b) Табл. III. № 2². Величина 4' 8".

ПЕТРЪ · АЛЕѢЕВИЧ · ПОВЕЛИТЕЛЬ · МОСКОВСКОЙ · ПРИСНО · ПРИРАСТИТЕЛЬ. Увѣнчанное лаврами изображеніе Царя съ старообразнымъ лицомъ, обращеннымъ вправо, тогда какъ тѣло повернуто влѣво, въ богатыхъ латахъ и мантии, изъ подъ которой видна лента и звѣзда ордена Св. Андрея³. Въ обрѣзѣ руки: L. F. (Leefken fecit.)

Об. ст. МОЛНІЯМИ · И ВОЛНАМИ · | ПОБѢДИТЕЛЬ. Изображеніе, сходное съ оригиналомъ; по обѣимъ сторонамъ года по звѣздѣ.

c) Табл. III. № 3. Величина 2' 8".

Надпись какъ на копіи b, только АЛЕѢЕВИЧЪ. Увѣнчанное лаврами, поясное изображеніе Царя; тѣло обращено влѣво, а лицо почти *en face*. На латахъ, безъ накинутаго мантии, Андреевская звѣзда. Въ обрѣзѣ руки: I. V. G. F. (Johann Balthasar Gass fecit.) Обратная сторона равна съ b.

d) Величина 5' 2".

Надпись какъ на копіи c. Грудное изображеніе, скопированное съ оригинальной медали. Лавровый вѣнокъ упирается въ надпись. Въ обрѣзѣ руки: ВЫРЕЗЫ · | С: ЮДИНЪ... Об. ст. какъ на копіи b.⁴

e) Сходна съ копіей d, только въ обрѣзѣ руки обозначены буквы С. Ю.⁵

¹ Кёлеръ, «Münzbelustigungen», XIX. стр. 25.

² Изображено въ «Собр. Русск. Мед.» № 12.

³ Такъ какъ орденъ св. Андрея Первозваннаго учрежденъ лишь въ 1698 году, то это составляетъ грубую ошибку медальера.

⁴ Изображено у Тиргалья, стр. 4 и въ «Собр. Русск. Мед.» № 13.

⁵ Изображено въ «Зап. Морск. Штаба», III. № 2, гдѣ впрочемъ опущены буквы С. Ю.

f) Сходна съ копіей e, только въ обрѣзѣ руки слова: С. Ю. | коп. Р. ГАННЕМ. (Романъ Ганнеманъ.)

2) Табл. VII № 1'. Величина 4' 8".

PETRVS. ALEXII. FIL. RVSSOR. MAG. CAESAR. Увѣнчанное лаврами, грудное изображеніе Царя, въ латахъ и мантии. Внизу: I. BOSKAM. F.

Об. ст. HISCE · AXENVS — FIAT EVXINVS. Побѣда, держащая въ правой рукѣ пальмовую вѣтвь, а въ лѣвой крестъ, стоитъ на полумѣсяцѣ и грудѣ турецкаго оружія и бунчуковъ. Въ обрѣзѣ: TAN:EXP. XXVIII. IVL. | MDCXCVI.

30 мая Царь осадилъ Азовъ съ моря, подѣ командою Лефорта, и съ суши, подѣ предводительствомъ Гордона и Шеина. По бомбардированіи города, вплоть до 17 іюня, когда произведенъ былъ штурмъ, комендантъ, Гассанъ-паша, не видя никакой надежды на освобожденіе отъ осады, сдался на капитуляцію, 18¹⁷ іюня, подѣ условіемъ, что турки будутъ отпущены изъ Азова съ ихъ семействами и имуществомъ.

VI.

На первое путешествіе Царя по Европѣ.

1) Табл. VII. № 2². Величина 6' 2".

PETRVS ALEXEIEWICZ D:G. VNIVERSAE MAIORIS MINORIS. Внутренняя надпись: ET ALBAE RVSSIAE CZAR ET AVTOCRATOR. Увѣнчанное лаврами, поясное изображеніе Царя, *en face*, въ латахъ, сверхъ которыхъ надѣта богатая, подбитая мѣхомъ мантия; въ правой рукѣ скипетръ.

Об. ст. CLAVSTRIS CRI — MEAE RESERATIS. Св. Георгій, на конѣ, скачущемъ вправо, поражаетъ дракона. Вдали бомбардированіе Азова и Перекопа. На краю обрѣза: ASSOFF MENSE · IVN & PERECOP M · IVL OCCVPAT · A · 1696. Подѣ обрѣзомъ: CVLTIORES EVROPAE | REGIONES INVISIT · | MDCIII · | с. WERMUTH · F. G.³ (fecit Gothae).

2) Табл. II. № 7⁴. Величина 2' 2".

PETR⁹ · ALEXEIEWICZ D:G. MOSCOV. TZAR. Увѣнчанное лаврами изображеніе Царя, въ латахъ, съ богатой шубой на плечахъ. Въ обрѣзѣ руки: С. W. (Christian Wermuth.)

Об. ст. PERLVSTRAT — TERRAS. Странствующій Геркулесъ съ львиной кожею

¹ Изображено у Тиргала, стр. 3, гдѣ въ текстѣ вмѣсто TAN. EXP. ошибочно напечатано TAR. EXP. и на этомъ основаніи ошибочно же переведено: Les Tartares conquis, вмѣсто Tandem expugnata, см. Musei Imperialis Petropolitani. Vol. III. pag. 33.

² Изображено въ «Собр. Русск. Мед.» № 15.

³ Медаль эта изготовлена до 1713 г., судя по тому что она помѣщена въ «Specification Wermuthscher Medaillen», на стр. 17, I., а это изданіе, какъ видно на стр. 40, VI, отпечатано въ 1713 году.

⁴ Изображена и описана въ сочиненіи Ванъ Лоона, стр. 290; «Groschencabinet», III. табл. I. № 1; «Собр. Русск. Мед.» № 17; одно описаніе у Рейхеля, I. № 889 и въ «Specification Wermuthscher Medaillen», стр. 4, № 11.

и палицею на плечѣ. Вдали горы и долины, города и лѣса. Надпись прерывается палицей. Въ обрѣзѣ: ANNO · М · DC · IIIС | ET М · DC · IIIС¹.

На ободкѣ: * VIDIT INAVDITO EXEMPLO GERMANIA PRIMVM *.

Возобновленная по всей вѣроятности самимъ Вермутомъ медаль имѣетъ надпись: PETR.⁹ ALEXEW. — D. G. RVSS. M. CZAR.: Увѣнчанное лаврами поясное изображеніе Царя, въ овальной рамѣ и мантии, обращенное вправо.

Об. ст. Надпись, подобная вышеописанной, но безъ перерыва. Геркулесъ, въ меньшемъ размѣрѣ и нѣсколько измѣненной позѣ; видна голова львиной кожи, ниспадающей съ его плеча. Въ обрѣзѣ: Ао. М. DC. IIIС. | ET. М. DC. IIIС.. На ободкѣ надписи нѣтъ. Эта медаль произошла отъ сочетанія возобновленной оборотной стороны съ портретомъ медали на сраженіе при Полтавѣ. См. табл. VIII. № 3.

Подъ именемъ дворянина Петра Михайлова, Царь присоединился къ посольству, отправленному подъ начальствомъ Лефорта, съ цѣлью завязать сношенія съ иностранными правительствами, познакомиться съ науками и нравами европейскими, и найти способныхъ для преобразованія Россіи лицъ. Посольство это отправилось, 10 марта 1697 г., изъ Москвы черезъ Ригу и Митаву въ Шиллау и Кёнигсбергъ, гдѣ Петръ занялся изученіемъ разнообразныхъ предметовъ; затѣмъ онъ поспѣшилъ въ Голландію и прибылъ 8-го Августа въ Саардамъ, гдѣ записался въ число рабочихъ, подъ именемъ плотника Петра Алексѣева.

Домикъ, нанятый Царемъ для жительства, посѣтилъ, въ 1839 г., Его Величество, Императоръ Александръ II., будучи еще Наслѣдникомъ Цесаревичемъ. На этотъ случай вычеканена въ Голландіи слѣдующая медаль:

Табл. XII. № 11. Величина 4' 1".

NIL MAGNO VIRO INDIGNVM. Въ полѣ, видъ домика, въ которомъ жилъ Петръ I. въ Саардамѣ. Въ обрѣзѣ: MDCXCVII. На краю обрѣза: G. V. O. INV (Jan van Os invenit) — I. P. SCHOUBERG F.

Об. ст. Вооруженный мечемъ левъ, поддерживаетъ сѣвероголландскій гербовый щитъ, окаймленный съ одной стороны масличною, а съ другой цвѣточною вѣтвью. Подъ щитомъ: ALEXANDER | NICOLAI | RVSS: IMP: F: | PETRI PROAVI | DOMVM | INVISENS | ^V/_{XVII} APRILIS | MDCCCXXXIX.

VII.

На свиданіе Петра I. съ Вильгельмомъ III. Англійскимъ 11 (1) Сентября 1697 года.

Табл. I. № 5². Величина 4'.

GULIELM: III. D. G. M — BRIT: FR: ET. NIB: REX F. D. P. A. Въ полѣ, увѣнчанная лаврами, голова Вильгельма III., въ большомъ парикѣ, обращенная вправо.

¹ Весьма странно, что у Рейхеля, при каждой цифрѣ года, одно лишнее С, что составляетъ года 1797 и 1798. Точно также и въ «Собр. Русск. Мед.» подлѣ латинскихъ чиселъ годовъ помѣщены въ скобкахъ цифры 1797 и 1798.

² Этой медали мнѣ не случалось видѣть. Ея нѣтъ ни въ одномъ изъ извѣстныхъ мнѣ минцкабинетовъ.

Об. ст. SIC OLIM HEROES. Король, одѣтый въ современное ему платье и съ палкою въ рукѣ, стоя протягиваетъ правую руку Петру I., входящему въ русской одеждѣ, покрытой порфиною, и съ короною на головѣ; вдали видѣнъ городъ Утрехтъ. Въ обрѣзѣ: PETRI ALEXIEWICZ CZAR | MAGNIQUE GVLIELMI REGIS | AMICITIA TRAIECTI AD RHENUM | XI SEPTEMB. M. DCXCVII | N. C. — (Nicolas Chevalier.)

VIII.

На учрежденіе ордена Св. Андрея Первозваннаго.

Табл. VIII. № 4'. Величина 6' 5".

Б. М. ПЕТРЪ АЛЕКСѢВИЧЪ ИМПЕРАТОРЪ И САМОДЕР. ВСЕРОС. Увѣнчанное лаврами, обращенное вправо, поясное изображеніе Петра Великаго, въ кавалерскомъ одѣяніи, съ цѣпью ордена на шеѣ. Внизу: С. ЮДИНЪ F.

Об. ст. ЗА ВѢРУ — И ВѢРНОСТЬ. Увѣнчанный тремя коронами двуглавый орелъ, съ распятымъ Св. Андреемъ на груди. Въ обрѣзѣ: ВЪ 1698 ГОДУ | ноября 30 дня. На краю обрѣза, справа: С. Ю.

Время учрежденія ордена разные писатели обозначаютъ различно. Бантышъ-Каменскій, «Біографіи Росс. Генералиссимусовъ», стр. 16, говоритъ, что орденъ Св. Андрея учрежденъ 8² Марта 1699 г. и, въ тотъ же день, пожалованъ графу Головину. Въ «Berliner Blätter» баронъ Кёне указываетъ на 5 Марта (23 Февр.), какъ на день пожалованія, и на 1699 г., какъ на годъ учрежденія, не называя впрочемъ источника, изъ котораго онъ почерпаетъ эти свѣдѣнія. Надобно полагать, что число, обозначенное на медали, взято Медальными Комитетами изъ историческихъ документовъ. Самъ Царь возложилъ на себя этотъ орденъ лишь въ 1703 году, въ память дѣятельнаго участія своего, при взятіи двухъ шведскихъ кораблей.

Изображеніе ея взято изъ «Histoire métallique» Ванъ Лоона, стр. 278; кромѣ того, есть еще рисунокъ ея въ «Дѣлахъ Медальныхъ Комитетовъ».

¹ Эта медаль никѣмъ еще не описана. Она принадлежитъ къ числу наиболее тщательныхъ работъ Самуила Юдина. Въ 1772 г. штемпелей этой медали еще не существовало. Она представляетъ единственный результатъ трудовъ Медальныхъ Комитетовъ, состоявшихся въ 1772 году, по повелѣнію Императрицы Екатерины II.; не смотря на это, она выгравирована не согласно съ заключеніемъ Комитетовъ и отступаетъ отъ него, какъ въ изображеніи, такъ и въ надписи. Въ журналѣ соединенныхъ Комитетовъ, отъ 10 Юля 1772 г., написано: «На личной сторонѣ образъ Государя Петра Великаго въ полномъ кавалерскомъ платьѣ; на оборотѣ положена лента и на ней орденъ, въ срединѣ звѣзда. Но положено сдѣлать образъ Государя Петра Великаго одну главу съ надписью вокругъ: Петръ Алексѣевичъ царь и Великій Князь всея Россіи. На оборотѣ цѣпь и на ней орденъ Апостола Андрея, въ срединѣ звѣзда съ надписью: За Веру и Верность. Въ низу надпись: Учрежденіе ордена 1698 года 30 Августа». Штемпеля этой медали оставались незакаленными до 1846 года. По представленіи г. Министра финансовъ, что на учрежденіе орденовъ св. Георгія и св. Владимира имѣются медали, а на учрежденіе старшаго изъ Россійскихъ орденовъ медалей нѣтъ, не смотря на то, что штемпеля на этотъ случай вырѣзаны уже давно, слѣпки со штемпелей были Высочайше утверждены 8 Мая 1846 г., а самые штемпеля закалены и внесены въ списокъ.

² Странно, что Бантышъ-Каменскій считаетъ 8 Марта стараго стиля 1699 года за 20 Марта новаго стиля.

IX.

На уничтоженіе стрѣльцовъ.

1) Табл. II. № 1¹. Величина 6' 7".

PETRVS . ALEXII . FILIVS . D . G . TZAR . ET . MAGNVS . DVX . TOTIVS . RVSSIAE *. Увѣнчанное лаврами, грудное изображеніе Царя, въ латахъ и мантии, обращенное вправо, въ обрѣзѣ руки: САМОИЛА . | ЮДИНЪ .

Об. ст. SALVS . PVBLICA . FIRMATA. Стоящій Геркулесъ, съ палицей на плечѣ, держитъ правой рукой горящій факелъ и зажигаетъ имъ головы убитой гидры. На краю обрѣза, между двумя вѣтвями: ВЫРЕЗЫВАЛЪ . САМОИЛА . ЮДИНЪ . Въ обрѣзѣ: PERDVELLIBUS . DELETIS | СІЮІОСХСVІІІ .

На копіи съ этой медали, въ обрѣзѣ лицевой стороны : с . юд . | к . С . И . (копировалъ Семень Ивановъ), а на краю обрѣза оборотной стороны: в . с . ю . — коп. м. кучк. (Михаилъ Кучкинъ.)

2) Табл. II. № 4². Величина 3' 5".

PETRUS ALEXEEWITZ MAG * — Ц . TZAR . ET MAG . DUX . MOSCOVIAE. Увѣнчанное лаврами, грудное изображеніе Петра Великаго, съ волнистыми волосами, обращенное вправо, въ латахъ и мантии.

Об. ст. SEQUITUR TERRAQUE MARIQUE | GLORIA | 1698. Царь, въ видѣ Геркулеса, низлагаетъ гидру палицей; вдали крѣпость, съ надписью надъ ней ASOF. Геркулеса вѣнчаетъ летящая Побѣда. Имя медальера неизвѣстно.

15 іюля 1698 г. Петръ Великій получилъ въ Вѣнѣ извѣстіе, что стрѣлецкіе полки, стоявшіе на литовской границѣ, взбунтовались, вслѣдствіе чего онъ измѣнилъ планъ своего путешествія и воротился въ Россію. Хотя возмущеніе было подавлено до его пріѣзда, но онъ лично повелъ слѣдствіе, результатомъ котораго было уничтоженіе этихъ полковъ.

X.

На Карловицкѣй миръ.

Табл. III. № 5³. Величина 5' 1".

PETRVS ALEXEEWITZ . M . D . TZAR M . D . MOSCOV. Увѣнчанное лаврами, грудное изображеніе Петра I, обращенное вправо, въ латахъ и мантии. Въ обрѣзѣ руки:)-(. (Hautsch); подъ изображеніемъ: г . ф . н . (Georg Friedrich Nürnbergger.)

Об. ст. QVA VICIT VICTOS PROTEGIT ILLE MANV. Claud.

¹ Изображено у Тиргала, стр. 7, и въ «Собр. Русск. Мед.» № 16. Эта медаль не копія, но принадлежитъ, по происхожденію своему, ко времени царствованія Императрицы Елисаветы.

² Изображено у Тиргала, стр. 5, гдѣ на рисунокѣ обозначено слово SEGUTTUR (sequitur) и годъ 1698, а въ текстѣ стоитъ ошибочно: АЕQUАTUR и годъ 1696. Эта медаль, выбитая за границей, кажется современна изображаемому ею событію.

³ Изображено въ «Thesaurus num. modern. huj. saec.» стр. 31; Лохнеръ, V. стр. 345. Оригинальный штемпель сохраняется и по сіе время въ Вѣнѣ. См. «Catalog der K. K. Medaillen-Stempelsammlung», изданный Арнетомъ. Вѣна, 1839 г., стр. 110, № 40.

Петръ I, изображенный сидящимъ, лѣвою рукою опирается на щитъ съ Россійскимъ гербомъ, а правою подаетъ манифестъ городу Азову, стоящему передъ нимъ, въ цѣпяхъ, на колѣнахъ. Конецъ цѣпи держитъ воинъ, украшенный турецкими трофеями. Подлѣ царя олицетворенный Миръ съ рогомъ изобилія и масличною вѣтвью. Въ обрѣзѣ: VICTA ASOF MOSCHIS : | FACTA CONCESSAQVE | PACE . 1700. Справа надъ обрѣзомъ:)-((Hautsch.)¹

Съ этой медали есть нѣсколько копій:

a) Табл. III. № 7. Величина 4' 1".

Таже надпись, какъ и на оригиналѣ, съ совершенно измѣненнымъ, груднымъ изображеніемъ Царя, обращеннаго вправо, съ старообразнымъ лицомъ. Въ обрѣзѣ руки: J. Leeffken.

Об. ст. Таже надпись и тоже изображеніе, какъ на оригиналѣ, но съ фигурами весьма тонкими, худощавыми. Вверху солнце, выступающее изъ облаковъ. Внизу, подъ легендой, розетка изъ четырехъ листиковъ.

b) Величина 4' 8".²

Болѣе предъидущихъ. Подражаніе оригиналу. Отдѣльныя слова, на лицевой сторонѣ, раздѣлены звѣздочками, на оборотной — точками. Въ обрѣзѣ руки: I. K.

c) Величина 4' 8".

Грудное изображеніе и костюмъ нѣсколько измѣнены. Въ обрѣзѣ руки: С. Ю. (Самуилъ Юдинъ). *Об. ст.* Подражаніе медали a. Слѣва надъ обрѣзомъ: I. K.

d) Грудное изображеніе, какъ на медали c. Въ обрѣзѣ руки: F. W. G. (F. W. Gass).

Об. ст. Совершенно сходна съ c.

e) PETRVS . ALEXII . FIL . D . G . RVSS . IMP . M . DVX MOSCOVIÆ. Грудное изображеніе Царя, стереотипъ работы Тимофея Иванова. Въ обрѣзѣ руки: Т. И.

Об. ст. Подражаніе медали c; даже буквы I. K. видны. Слѣва въ обрѣзѣ: коп. А. ЛЯЛИНЪ.

Въ августѣ 1699 г. Петръ I послалъ Украинцева посланникомъ въ Константинополь. Не смотря на всѣ препятствія, противопоставленныя ему на пути турками, Украинцевъ прошелъ 2 сентября черезъ Босфоръ, а 7 сентября, первый русскій военный корабль, подъ командою адмирала Головина, бросилъ якорь передъ Сералемъ. По истеченіи восьми мѣсяцевъ, миръ съ Портою былъ заключенъ Украинцевымъ въ Карловицѣ³ согласно желаніямъ Царя.

XI.

На союзъ Петра Великаго съ Августомъ II, королемъ Польскимъ.

1) Табл. II. № 5⁴. Величина 3' 5".

PETRVS ALEXIEW . MAGNVS RVSS . ZAAR. Увѣнчанная лаврами глава Петра I, обращенная вправо.

¹ Въ «Собр. Русск. Мед.» подъ № 18 медаль эта ошибочно приписана Гаупту.

² Изображено въ «Собр. Русск. Мед.» № 18, и у Тиргали, стр. 8.

³ Городъ, на правомъ берегу Дуная, въ одной мили разстоянія отъ Петервардейна.

⁴ Изображено въ «Собр. Русск. Мед.» № 103, у Рачинскаго, III. № 305. Описано въ «Secretarius» I. стр. 599 и у гр. Чапскаго, II. № 2695.

Об. ст. AVGVSTVS . П . D . G . REX . POLON . ET . EL . SAX . Увѣнчанная лаврами, обращенная вправо, глава Августа II.

Надпись на ободкѣ : * IVNGIT CONCORDIA MAGNOS.

Медаль эта встрѣчается и безъ надписи на ободкѣ. Имя медальера не обозначено.

2) Табл. II. № 11'. Величина 1' 4".

PETRVS . ALEX . MAGN . RVSS . ZAAR . Изображеніе подобное вышеописанному.

Об. ст. AVGVST . П . D . G . REX . POLON . Изображеніе , сходное съ вышеописаннымъ.

Эта маленькая медаль встрѣчается еще и въ другомъ видѣ. Къ вышеприведенному портрету Петра Великаго присоединенъ на оборотной сторонѣ позднѣйшій портретъ Августа II, на которомъ видна часть лавъ. Вокругъ надпись : AVGVSTVS . П . REX . POLONIAE². Портретъ этотъ взятъ съ малой медали на коронацію въ Дрезденѣ, 1709³ года. Хотя на медали нѣтъ никакого указанія на какое либо событіе, но тѣмъ не менѣе нельзя сомнѣваться въ томъ, что она выбита скорѣе на союзъ между Россіей и Саксоніей, чѣмъ на свиданіе обоихъ Государей.

ХII.

На союзъ Петра Великаго съ Фридрихомъ IV. королемъ Датскимъ.

Табл. II № 6'. Величина 3' 5".

PETRVS ALEXIEW . MAGNVS RVSS . ZAAR . Увѣнчанная лаврами глава Петра I, обращенная вправо.

Об. ст. FRIDERICUS . III . D : G . DAN : NORW : V . G . REX . Увѣнчанная глава Фридриха IV, обращенная вправо.

Надпись на ободкѣ : * CONCORDIA MAGNOS IVNGIT.

Медаль эта встрѣчается и безъ надписи на ободкѣ. Имя медальера не обозначено.

Съ этой медали Леберехтъ изготовилъ копію, на которой, въ обрѣзѣ шеи, видны буквы: S. L. (Leberecht). Надписи на ободкѣ нѣтъ.⁵

О подобной медали, только меньшаго размѣра, упоминается въ Собр. Русск. Мед. подъ № 70, но я нигдѣ не могъ найти болѣе подробныхъ свѣдѣній о ней и не придаю этому указанію особенной важности.

Эта медаль, которую Тиргаль, а за нимъ и «Собр. Русск. Мед.» относятъ къ 1716 г. не имѣетъ никакой связи съ этимъ годомъ, такъ какъ она была описана уже въ 1711⁶ году, вмѣстѣ съ медалью, на которой изображены короли Августъ II Польскій и Фридрихъ IV Датскій, и съ медалью, на которой помѣщены портреты Петра I и Августа II. Всѣ три медали имѣютъ на ободкѣ одну и ту же надпись и рѣзаны вѣроятно однимъ ху-

¹ Изображено у гр. Чапскаго, II. табл. I. № 7.

² Изображено у гр. Чапскаго, описано у Шуберта, стр. 280, № 1488.

³ Изображено у Рачинскаго, III. № 329.

⁴ Изображено у Тиргалья, стр. 53, и въ «Собр. Русск. Мед.» № 70. Описано въ «Secretarius», 1711 г., часть I. стр. 599.

⁵ Описано у Шуберта, стр. 298, № 1541.

⁶ «Secretarius», 1711 года, часть I. стр. 599.

дожникомъ, въ память союза противъ Швеціи. Точно ли онѣ рѣзаны въ Саксоніи, какъ объ этомъ упомянуто въ Собр. Русск. Мед., это остается еще вопросомъ; нѣтъ также причины приписывать эти медали Вермуту, такъ какъ о нихъ, въ его каталогѣ, не упоминается. Еще страннѣе мнѣніе, высказываемое на этотъ счетъ Рейхелемъ, который (I. № 1231.) относитъ ихъ не только къ 1713 году, но даже приписываетъ вырѣзку штемпелей датскому медальеру Петру Бергу.

ХІІІ.

На взятіе Шлюссельбурга.

1) Табл. III. № 6'. Величина 5' 1".

ЦРЬ ПЕТРЪ АЛЕКСІЕВИЧЪ — РОСИ ПОВЕЛИТЕЛЬ. Обращенное вправо, юношеское, грудное изображеніе Царя, въ латахъ и лавровомъ вѣнчѣ.

Об. ст. БЫЛЪ У НЕПРІАТЕЛЯ 90 ЛѢТЪ. Въ полѣ видъ бомбардированія города. Въ обрѣзѣ: ВЗЯТЬ 1702 | ОКТ. 21. Имя медальера неизвѣстно и копіи съ этой медали мнѣ не случилось видѣть.

2) Табл. III. № 4. Величина 7' 1".

а. ЦРЬ ПЕТРЪ САМОДЕРЖЕЦЪ ВСЕРОИСКІИ. Юношеское изображеніе Царя въ латахъ, обращенное вправо.

Об. ст. БЫЛЪ ОУ НЕПРІАТЕЛЯ 90 ЛѢТЪ ВЗЯТЬ 1702 ОКТЯБРА^{де}₂₁. Видъ бомбардированія города, подобный вышеприведенному, съ тою разницею, что крѣпость расположена на первомъ планѣ. Въ обрѣзѣ: ШЛИССЕЛЬБУРКЪ.

б. ЦРЬ ПЕТРЪ САМОДЕРЖЕЦЪ ВСЕРОСИСКІИ². Подобное изображеніе Царя съ той же оборотной стороной.

Съ этой медали имѣются слѣдующія копіи:

а) ПЕТРЪ . I . Б . М . ІМПЕРАТОРЪ . I САМОДЕРЖЕЦЪ ВСЕРОССИСКІИ³.

Увѣнчанное лаврами, грудное изображеніе Царя, съ длинными, вьющимися, на подобіе парика, волосами, въ латахъ и мантии. Сверхъ латъ орденская лента.

Об. ст. БЫЛЪ . У НЕПРІАТЕЛЯ . 90 . ЛѢТЪ * ВЗЯТЬ . 1702 . ОКТЯБРЯ . 21 . ДНЯ. Въ обрѣзѣ: ШЛЮСЕНБУРХЪ. Изображеніе сходное съ оригиналомъ.

б) Въ надписи лицевой стороны сокращенное слово: ВСЕРОСС. Грудное изображеніе Царя, сходное съ описанными выше портретами работы Юдина, только нѣсколько большее; въ обрѣзѣ руки: ЮДИН^с. F⁴, а ниже самыми мелкими буквами: вы — 1767.

Об. ст. скопирована довольно точно съ реверса копіи а, только въ словѣ Шлюсенбургъ стоитъ буква У вмѣсто Ѵ.

¹ Изображено въ «Thesaurus num. modern. huj. saec.» 1702 г., стр. 204, «Remarques» VII. стр. 233; «Schlüssel zu dem Nystädtischen Frieden», стр. 292, «Собр. Русск. Мед.» № 101.

² Изображено въ «Собр. Русск. Мед.» № 100, и у Тиргаля, стр. 9.

³ Изображено у Тиргаля, стр. 10.

⁴ Изображено въ «Зап. Морск. Штаба» XI. табл. 7, № 1.

3) Табл. IV. № 4'. Величина 4' 6".

PETRUS ALEXII FIL . D . G . RUSS . IMP . M . DUX MOSCOVIÆ. Увѣнчанное лаврами, грудное изображеніе Царя, въ латахъ и мантии, обращенное вправо. Въ обрѣзѣ руки М. (Мюллеръ 1.)

Об. ст. NOTTEBVRGVM NVNG SCHLVSSELBVRGVM. Въ полѣ бомбардированіе города. На переднемъ планѣ, лежащій рѣчной богъ съ трезубцемъ и ключемъ въ лѣвой рукѣ. Въ обрѣзѣ: POST ANN . XC AB HOSTE | RECVP . D . XII OCTOB . | MDCCII.

Съ этой медали имѣются слѣдующія копии:

- a) Съ груднымъ изображеніемъ Царя, работы О. К.
- b) Съ груднымъ изображеніемъ Царя, работы I. К.
- c) Съ груднымъ изображеніемъ Царя, работы Т. I.²
- d) Съ груднымъ изображеніемъ Царя, скопированнымъ съ О. К. 1.
- e) Съ груднымъ изображеніемъ Царя, работы С. Ю., составляющимъ лицевую сторону копированной медали на Карловицкій миръ.
- f) Обратная сторона этой медали, соединенная съ обратной же стороной медали на взятіе Выборга.³

27 сентября 1702 года, вся русская армія, подъ начальствомъ генераль-фельдмаршала Шереметева, обложила Нотебургъ. Царь принималъ личное участіе въ осадѣ, въ званіи бомбардиръ-капитана. 2 октября того же года, комендантъ крѣпости, подполковникъ Шлиппенбахъ, не видя никакой надежды на дальнѣйшее сопротивленіе, сдался на капитуляцію. Гарнизонъ перешелъ изъ Нотебурга въ Ніеншанцъ съ музыкой и распущенными знаменами. Такъ какъ взятіе Нотебурга составляло ключъ (Schlüssel) къ овладѣнію Балтійскимъ моремъ, то Петръ I и назвалъ крѣпость эту Шлюссельбургомъ.

XIV.

На взятіе Ніеншанца.

Табл. IV. № 5'. Величина 4' 6".

PETRVS ALEXII FIL . D . G . RVSS . IMP . M . DVX MOSCOVIÆ. Увѣнчанное лаврами грудное изображеніе Царя, въ латахъ и мантии, обращенное вправо. Въ обрѣзѣ руки: М. (Мюллеръ. 1. 2. 3.)

Об. ст. SIC MAGNIS SEDIT. ovib. (Въ надписи хронограмма 1703 года). Въ полѣ топографическій планъ крѣпости, черезъ которую протекаетъ Нева. На берегу сидитъ воинъ съ ключемъ въ правой рукѣ и копьемъ въ лѣвой. Въ обрѣзѣ: CASTRVM NOVVM CAPT. | ET DESTR. D. 14 MAI | S. V.

¹ Изображено въ «Schlüssel zu dem Nystädtischen Frieden», стр. 293, въ «Histoire de Pierre le Grand», стр. 107, и въ «Собр. Русск. Мед.» № 19.

² Изображено у Тиргала, стр. 11.

³ Въ минцкабинетѣ Академіи Наукъ.

⁴ Изображено въ «Schlüssel zu dem Nystädtischen Frieden», стр. 294, «Histoire de Pierre le Grand», стр. 110, и «Собр. Русск. Мед.» № 23.

Надпись на ободкѣ: FIT VIA VI: RVMPVNT ADITVS | PRIMOSQVE TRV—IDANT.
vire. Встрѣчается также и безъ надписи. Съ этой медали имѣются слѣдующія копии:

- a) Съ груднымъ изображеніемъ Царя, работы О. К. 1¹.
- b) Съ груднымъ изображеніемъ Царя, работы I. К.
- c) Съ груднымъ изображеніемъ Царя, работы Т. I.²
- d) Съ груднымъ изображеніемъ Царя, копированнымъ съ медали О. К. 1.
- e) Съ груднымъ изображеніемъ Царя, работы С. Ю., составляющимъ лицевую сторону медали на Карловицкій миръ.³
- f) Съ русской надписью около портрета.⁴
- g) Обратная сторона этой медали, соединенная съ обратной же стороной медали на взятіе Дерпта.⁵

23 Апрѣля 1703 года, генераль-фельдмаршалъ Шереметевъ двинулся, въ сопровожденіи Царя, къ Нѣншанцу⁶. 28 Апрѣля началась осада. Комендантъ крѣпости, Іоаннъ Аполлофъ, сдался на капитуляцію, 1 Мая 1703 г., послѣ восьмичасоваго бомбардированія. Гарнизону позволено было удалиться въ Выборгъ. Такъ какъ положеніе крѣпости найдено было неудобнымъ, то она и была разрушена. 14 число Мая, обозначенное на медали, вѣроятно указываетъ на день разрушенія укрѣпленій.

XV.

На взятіе двухъ шведскихъ кораблей.

1) Табл. VII. № 57. Величина 5' 5".

ЦРЬ ПЕТРЪ АЛЕКСІЕВИЧЪ ВСЕМЪ РОСІИ ПОВЕЛИТЕЛЬ. Юношеское грудное изображеніе Царя, въ латахъ, обращенное вправо.

Об. ст. +++ НЕБЫВАЕМОЕ + БЫВАЕТЪ +++. Надпись расположена въ верхней половинѣ медали. Въ полѣ, въ открытомъ морѣ, два корабля, одномачтовый и двухмачтовый, съ нападающими на нихъ гребными судами. Вверху простертая изъ облаковъ рука держитъ лавровую вѣтвь. Въ обрѣзѣ годъ АУГ.

Имя медальера не обозначено.

Съ медали этой имѣются слѣдующія копии:

- a) Грудное изображеніе, сходное съ вышеописаннымъ.

¹ Изображено у Шуберта, № 1515.

² Изображено у Тиргала, стр. 12. Одна обратная сторона въ соч. «Очерки Медалей» 1.

³ Изображено въ «Зап. Морск. Штаба», XI. табл. 8, № 2, гдѣ впрочемъ имя медальера опущено.

⁴ Въ «Catalogue des monnaies de l'Université de Casan» медаль эта приведена подъ № 2932, съ прибавленіемъ: «Надпись русская». Подобной медали съ русской надписью на лицевой сторонѣ мнѣ не случалось видѣть. Такъ какъ не приложено дальнѣйшаго описанія, то можно предполагать, что за лицевую сторону принять, въ этомъ случаѣ, портретъ съ буквами К. О.

⁵ Въ кабинетѣ Академіи Наукъ.

⁶ Нѣншанць — укрѣпленная мѣстность, лежавшая вѣроятно въ окрестностяхъ нынѣшней Охты.

⁷ Изображено у Шуберта, № 1584^b.

Об. ст. Рука, простертая изъ облаковъ, держитъ, кромѣ двухъ лавровыхъ вѣтвей, еще корону; крестиковъ въ круговой надписи нѣтъ; годъ обозначенъ цифрами 1703.¹

- b) ПЕТРУСЪ . ПЕРВЫИ . БОЖІЕЮ — МІЛОСТІЮ . ІМПЕРАТОРЪ . РОСІИСКІ .
Увѣнчанное лаврами, грудное изображеніе Царя, въ латахъ и мантии, обращенное вправо. Въ обрѣзѣ руки: GOUIN.² *Об. ст.* какъ на копіи a.
- c) Грудное изображеніе, нѣсколько отступающее отъ копіи b, имѣетъ въ обрѣзѣ руки буквы О . К.³
- d) ПЕТРЪ . А . БЖІЕЮ МЛТИЮ ІМПЕР : ІСАМОДЕР : ВСЕРОСІИСКІИ .
Увѣнчанное лаврами, грудное изображеніе Царя, въ латахъ и мантии. Сверхъ латъ надѣта орденская лента.

Об. ст. НЕБЫВАЕМОЕ · БЫВАЕТЪ, сходно съ копіей a², съ тою разницею, что корабли изображены трехмачтовыми и имѣющими форму позднѣйшаго времени.

Имя медальера неизвѣстно.

2) Табл. VII. № 6³. Величина 6' 2".

ЦРЬ ПЕТРЪ АЛЕКСІЕВИЧЪ ВСЕА РОСІИ ПОВЕЛИТЕЛЬ. Грудное, юношеское изображеніе Царя, сходное съ описаннымъ подъ № 1, только въ значительно большемъ размѣрѣ.

Об. ст. НЕБЫВАЕМОЕ БЫВАЕТЪ. Надпись начинается сверху. Изображеніе сходно съ № 1, съ тою разницею, что на немъ нѣтъ руки съ лавровою вѣтвью. Годъ также не обозначенъ.

Принадлежавшіе къ эскадрѣ шведскаго вице-адмирала Нуммерса, шнява и адмиральскій ботъ стали на якорь въ устьѣ Невы, 6 Мая 1703 года. Получивъ извѣстіе о томъ, бомбардиръ-капитанъ (Царь) и лейтенантъ Меньшиковъ снарядили 30 малыхъ лодокъ съ экипажемъ изъ гвардейскихъ солдатъ. Въ теченіи ночи гребная эскадра эта скрывалась за островами, насупротивъ деревни Калинки. 7 Мая утромъ, одна половина лодокъ пошла на непріятельскіе корабли, со стороны Васильевскаго острова, тогда какъ другая спускалась внизъ по теченію. Корабли подняли тотчасъ же паруса, въ надеждѣ соединиться съ своею эскадрой, но были взяты на абордажъ, не смотря на сильное сопротивленіе.

¹ Изображено въ «Собр. Русск. Мед.» № 24. Одна оборотная сторона въ соч. «Очерки Медалей» № 2.

² Gouin. Это грудное изображеніе принадлежитъ къ медали XXXIX. 3 и L. 1 a.

³ Изображено у Шуберта, табл. XLI. № 1508, гдѣ впрочемъ буквы О . К. не ясны. Грудное изображеніе взято съ такъ называемой казацкой медали 1723 года.

⁴ Изображено у Тиргалья, стр. 13, и въ «Зап. Морск. Штаба» III. 3.

⁵ Изображено въ «Собр. Русск. Мед.» № 102.

XVI.

На основаніе С.-Петербурга.

Табл. V. № 2'. Величина 4' 6".

НАЕС FORTIA MÆNIA CONDIT. (Въ надписи хронограмма 1703.) Въ полѣ медальонъ съ увѣнчаннымъ лаврами, груднымъ изображеніемъ Царя, въ латахъ и мантии, обращеннымъ вправо. Вокругъ портрета надпись: CZAR. PET. ALEXII. F. Медальонъ поддерживаютъ Минерва и Меркурій, съ свойственными имъ атрибутами, сидящіе на облакахъ. Меркурій держитъ въ правой рукѣ модель Кроншлота. Предъ ними, за рѣкою, очертаніе крѣпости, въ серединѣ которой надпись: S. PETERSBURG. Въ обрѣзѣ: PETRIBVRGI PORTVS | ET NAVALE.

Об. ст. FINNIA ECCE — TRIDENTEM. (Въ надписи хронограмма 1703.) Нептунъ, стоящій на колесницѣ-раковинѣ, съ трезубцемъ въ правой рукѣ, управляетъ лѣвою тремя морскими конями. Въ обрѣзѣ: NAVIGATIONE IN MARI | BALTICO STABILI | TA. На этой медали, выбитой на основаніе крѣпости и гавани Петербургской, имя медальера Мюллера не обозначено.

Позднѣйшая копія съ этой медали (время царствованія Императрицы Елисаветы), на которой также не обозначено имени медальера, мало отличается отъ оригинала и принадлежитъ къ числу копій, работы Тимофея Иванова.

Изъ этой медали самъ Мюллеръ сдѣлалъ двѣ различныя медали, отчеканивъ каждую изъ сторонъ ея отдѣльно, съ груднымъ изображеніемъ Петра I. Такимъ образомъ произошли слѣдующія медали:

1. Медаль на основаніе С.-Петербурга.

На медали этой, съ одной стороны, грудное изображеніе Царя (работы Мюллера. 2.), на оборотѣ — лицевая сторона вышеописанной медали².

Копіи съ этой медали:

- a) Съ груднымъ изображеніемъ Царя, работы О. К. 2.
- b) Съ груднымъ изображеніемъ Царя, работы I. К. 3
- c) Съ груднымъ изображеніемъ Царя, работы Т. I. 4 Об. ст. совершенно сходна съ оригиналомъ; но есть и копія съ ней (съ буквою Ю у правой ноги Меркурія), чеканенная съ этимъ же и слѣдующими грудными изображеніями.
- d) Съ копированнымъ груднымъ изображеніемъ Царя, работы О. К. 1.
- e) Съ груднымъ изображеніемъ Царя, работы С. Ю., составляющимъ лицевую сторону копированной медали на Карловицкій миръ.
- f) Обратная сторона этой медали, соединенная съ оборотной же стороной медали на побѣду при Переволочнѣ.⁵

¹ Изображено въ «Thesaurus num. modern. huj. saec.», стр. 1035, и «Schlüssel zu dem Nystädtischen Frieden», стр. 296.

² Изображено въ «Собр. Русск. Мед.» № 25, и въ «Histoire de Pierre le Grand», стр. 114.

³ Изображено у Шуберга, табл. XLI. № 1507.

⁴ Изображено у Тиргалья, стр. 14. Одна обратная сторона въ соч. «Очерки Медалей» № 4.

⁵ Въ собраніи Академіи Наукъ.

2. На открытіе мореплаванія по Балтійскому морю.

Грудное изображеніе Петра I. (Мюллеръ 1. 2.), съ оборотной стороной оригинала.¹
Копіи съ этой медали слѣдующія :

- a) Съ груднымъ изображеніемъ Царя, работы О. К. 2.
- b) Съ груднымъ изображеніемъ Царя, работы I. К.
- c) Съ груднымъ изображеніемъ Царя, работы Т. I.² На имѣющемся у меня экземплярѣ оборотная сторона копированная; слѣва, надъ обрѣзомъ, на ней видны буквы А. М.
- d) Съ копированнымъ груднымъ изображеніемъ Царя, работы О. К. 1.
- e) Съ груднымъ изображеніемъ Царя, работы С. Ю., составляющимъ лицевую сторону копированной медали на Карловицкій миръ.³
- f) Оборотная сторона этой медали, соединенная съ оборотной же стороной медали на побѣду при Пелкинѣ.⁴

Военный совѣтъ, рѣшившій уничтоженіе крѣпости Шеншанца, счелъ необходимымъ отыскать другое, болѣе удобное, мѣсто, для заложенія новой крѣпости. Черезъ нѣсколько дней мѣсто это найдено было на одномъ изъ Невскихъ острововъ, на которомъ, 16 Мая, въ день Св. Троицы, была заложена крѣпость съ шестью бастіонами. При постройкѣ крѣпости работало до 20,000 человекъ. Крѣпость получила названіе «Санктъ-Петербургъ» во имя Апостола Петра и въ честь Петра I.

Во время празднованія столѣтняго юбилея города С.-Петербурга, Императоръ Александръ I. повелѣлъ выбить слѣдующую медаль⁵, величиною въ 6' 7" :

Ї БЛАГОДАРНАГО — ПОТОМСТВА. Увѣнчанная лаврами глава Петра I., съ обнаженной шеей, обращенная вправо. Вверху звѣзда, лучи которой, проходя сквозь зубчатую корону, освѣщаютъ голову Царя. Въ обрѣзѣ шеи: С. LEBERESCHT.

Об. ст. Геркулесъ, сидящій на части земнаго шара, указываетъ правой рукой на щитъ съ видомъ нынѣшней крѣпости, подъ которой означенъ 1803 годъ. У ногъ Геркулеса лежитъ планъ прежней крѣпости, съ надписью: 1703. Лѣвой рукой Геркулесъ держитъ на лѣвомъ плечѣ палицу; одинъ конецъ палицы, съ зубчатой короной, указываетъ на Близнецовъ, въ ряду знаковъ Зодіака.

Значительное поврежденіе штемпеля лицевой стороны заставило изготовить копію съ нея, отличающуюся отъ оригинала тѣмъ, что надъ головой Петра I., вмѣсто короны, расположенъ вѣнецъ изъ звѣздъ.

На копіи оборотной стороны, Геркулесу приданы несоразмѣрно длинныя ноги. Изъ за щита выставляются лавровыя вѣтви, а въ изображеніи части земнаго шара, на которой помѣщены очерки прежней крѣпости 1703 года, сдѣланы нѣкоторые измѣненія. Въ обрѣзѣ: Leberecht f.

¹ Изображено въ «Собр. Русск. Мед.» № 26; «Histoire de Pierre le Grand», часть I. стр. 372.

² Изображено у Тиргалья, стр. 15. Одна оборотная сторона въ соч. «Очерки Медалей» № 3.

³ Изображено въ «Зап. Морск. Штаба» IV. № 4.

⁴ Въ кабинетѣ Академіи Наукъ.

⁵ Изображено въ «Собр. Русск. Мед.» № 256.

XVII.

На построение Кроншлота.

Табл. V. № 1¹. Величина 4' 6".

PALLAS QVAM CONDIDIT — ARCEM IPSA COLIT. VIRG. Видъ укрѣпленія Кроншлота. По сторонамъ два плывущіе вдали корабля. Въ обрѣзѣ: CRONSCHLOS | MEDIA NIEME A RVSS · IMPERA . | TORE EXTRVCTA . | MDCCIII.

Об. ст. HIBERNO TEMPORE NIDIS INCVBAT ALCYONE. Ниже въ двухъ полукруглыхъ строкахъ: TVM VIA TVTA MARIS | OVID. Метам. Паллада, стоящая на берегу, указываетъ правою рукою на море, по волнамъ котораго плыветъ, сидящая въ гнѣздѣ, морская птица. У ногъ Минервы лежатъ различныя математическія инструменты. Вдали корабли, освѣщаемые, выходящимъ изъ за тучъ, солнцемъ. Въ обрѣзѣ: MARIS FINNICI | SECVRITAS | *

Эта медаль принадлежитъ также къ числу медалей работы Мюллера, хотя имя его на нихъ не обозначено.

Копія съ этой медали, на которой имя медальера также не обозначено, отличается отъ оригинала тѣмъ, что на лицевой сторонѣ кораблей не видно, а на оборотной имъ приданы большіе размѣры. Эта копія принадлежитъ къ числу работъ Тимофея Иванова.²

Мюллеръ раздѣлилъ и эту медаль, отчеканивъ каждую изъ отдѣльныхъ сторонъ ея съ портретомъ Петра I и выпустивъ ихъ въ свѣтъ, подъ видомъ медалей, одна отъ другой независящихъ. Такимъ образомъ произошли:

1. Медаль на построение Кроншлота.

Лицевая сторона оригинала съ портретомъ Царя (Мюллеръ. 1. 3; также копія съ М. 3, безъ М.)

Копіи этой медали слѣдующія:

- a) съ груднымъ изображеніемъ Царя, работы О. К. 1.³
- b) съ груднымъ изображеніемъ Царя, работы I. К.
- c) съ груднымъ изображеніемъ Царя, работы Т. I.
- d) съ копированнымъ груднымъ изображеніемъ Царя, работы О. К. 1.
- e) съ груднымъ изображеніемъ Царя, работы С. Ю., составляющимъ лицевую сторону копированной медали на Карловицкій миръ.

2. Медаль на безопасное плаваніе по Балтійскому морю.

Грудное изображеніе Петра I (Мюллеръ 1), соединенная съ оборотной стороной оригинальной медали на построение Кроншлота.⁴

¹ Изображено въ «Thesaurus num. modern. huj. saec», стр. 1046; «Schlüssel zu dem Nystädtischen Frieden», стр. 299, и «Histoire de Pierre le Grand», стр. 120. № 1.

² Изображено у Тиргалья, стр. 16; въ «Зап. Морск. Штаба» IV. № 4, и соч. «Очерки Медалей» № 5.

³ Изображено въ «Собр. Русск. Мед.» № 27.

⁴ Изображено въ «Histoire de Pierre le Grand» стр. 120, № 2.

Копіи съ этой медали слѣдующія :

- a) съ груднымъ изображеніемъ Царя, работы О. К. ¹ 1.;
- b) съ груднымъ изображеніемъ Царя, работы І. К.
- c) съ груднымъ изображеніемъ Царя, работы Т. І. ²
- d) съ копированнымъ груднымъ изображеніемъ Царя, работы О. К. 1.
- e) съ груднымъ изображеніемъ Царя, работы С. Ю., составляющимъ лицевую сторону копированной медали на заключеніе Карловицкаго мира.

Въ октябрѣ 1703 г. Петръ I осмотрѣлъ островъ Рету-Саари — и затѣмъ отправился въ Воронежъ, гдѣ самъ изготовилъ модель крѣпости Кроншлота. По этой модели Меншиковъ выстроилъ крѣпость, въ продолженіи одной зимы. На слѣдующій годъ (1704), 9 мая, приступлено было уже къ ея вооруженію въ присутствіи самого Царя.

XVIII.

На взятіе Дерпта.

Табл. IV. № 8³. Величина 4' 6".

PETRVS ALEXII FIL. D. G. RVSS. IMP. M. DVX MOSCOVIÆ. Увѣнчанное лаврами, обращенное вправо, грудное изображеніе Царя, въ латахъ и мантии. Въ обрѣзѣ руки: М. (Мюллеръ 1.)

Об. ст. ASSIPIT IN MEDIŌ. OVID. (Въ надписи хронограмма 1704 года.) Въ полѣ, Петръ Великій, въ латахъ, стоитъ опершись на щитъ съ надписью: PORTIS | HOSTI- | LIBVS | EF- | FRAC | TIS. Колѣнопреклоненная женская фигура подаетъ Царю зубчатую корону. Позади обѣихъ фигуръ планъ города и крѣпости Дерпта. Въ обрѣзѣ: TORPATIVM | IN FIDEM RECEPIT. | 14 IVL. S. V.

Надпись на ободкѣ: FIT VIAVI : RVMPVNT ADITVS PRIMOSQVE TRV—IDANT. VIRG. Встрѣчаются эти медали и безъ надписи на ободкѣ.

Копіи съ этой медали слѣдующія :

- a) съ груднымъ изображеніемъ Царя, работы О. К. 1.
- b) съ груднымъ изображеніемъ Царя, работы І. К.
- c) съ груднымъ изображеніемъ Царя, работы Т. І. ⁴
- d) съ копированнымъ груднымъ изображеніемъ Царя, работы О. К. 1.
- e) съ груднымъ изображеніемъ Царя, работы С. Ю., составляющимъ лицевую сторону копированной медали на Карловицкій миръ. ⁵
- f) Обратная сторона этой медали, отчеканенная съ обратной же стороной медали на взятіе Ніеншанца. ⁶

¹ Изображено въ «Собр. Русск. Мед.» № 28.

² Изображено у Тиргала, стр. 22.

³ Изображено въ соч. «Schlüssel zu dem Nystädtischen Frieden» стр. 302, «Histoire de Pierre le Grand» стр. 125, «Собр. Русск. Мед.» № 29.

⁴ Изображено у Тиргала, стр. 17.

⁵ Изображено въ «Зап. Морск. Штаба» XI. табл. 8, № 3, гдѣ впрочемъ недостаетъ буквъ С. Ю.

⁶ Въ кабинетѣ Академіи Наукъ.

Дерптъ, осажденный съ 4 іюня 1704 г. фельдмаршаломъ Шереметевымъ, храбро сопротивлялся усиліямъ нападавшихъ, подъ начальствомъ коменданта своего, полковника Карла Густава Шитте (Skytte), но, не смотря на это, принужденъ былъ сдаться на капитуляцію, 13 іюля, послѣ взятія штурмомъ укрѣпленій предъ такъ называемыми «русскими воротами». Царь, находившійся въ теченіи этой осады попеременно, то подъ Дерптомъ, то подъ Нарвою, самъ подалъ сигналъ къ штурму.

XIX.

На взятіе Нарвы.

1) Табл. VII. № 4'. Величина 5'.

† ЦРЬ ПЕТРЪ † АЛЕΞΙΕВИЧЪ † ВСЕΛ — † РОСІИ † ПОВЕЛИТЕЛЬ †. Увѣчанное лаврами, грудное изображеніе Петра Великаго, въ латахъ и мантии, обращенное вправо. Об. ст. НЕ ЛЕСТИЮ † НО ОРУЖИЕМЪ † СПАМОЩИЮ † ВЫШНЕГО † Ниже: † ПРИЕМЪ. ЛЕТЕΛ †. Въ полѣ виды крѣпостей Иванъ-города и Нарвы и бомбардированіе послѣдней.

Мнѣ извѣстны слѣдующія копіи съ этой медали:

a) ПЕТРУСЪ. ПЕРВЫИ. БОЖІЕЮ. МІЛОСТІЮ. ІМПЕРАТОРЪ. РОСІИСКИИ.

Увѣчанное лаврами, грудное изображеніе Царя въ латахъ и мантии, обращенное вправо. Въ обрѣзѣ руки: О. К.²

Оборотная сторона этой медали скопирована весьма точно, съ слѣдующими впрочемъ исправленіями въ надписи: НЕ ЛЕСТИЮ НО ОРУЖИЕМЪ † СПОМОЩИЮ ВЫШНЕГО | ПРИЕМЪ. ЛЕНА. Въ обрѣзѣ при словѣ НАРВА крестиковъ нѣтъ, но между нимъ и цифрою 1704 свободное мѣсто.

b. ПЕТРЪ АЛЕΞΙΕВИЧЪ ВСЕРОСІЙСКИИ САМОДЕРЖЕЦЪ. Грудное изображеніе, безъ имени медальера, но несомнѣнно работы Тимофея Иванова, или весьма точная съ него копія.³

Оборотная сторона какъ на копіи *a*.

c) Надпись какъ на *b*, по грудное изображеніе работы Юдина; начальныя буквы его имени С. Ю. помѣщены подъ портретомъ.⁴

Об. ст. НЕ ЛЕСТИЮ НО ОРУЖИЕМЪ СПОМОЩИЮ ВЫШНЕГО ПРИЕМЛЕНА. Въ обрѣзѣ слово НАРВА и 1704 сближены⁵. Влѣво надъ обрѣзомъ: I (вѣроятно Т. Ивановъ).

¹ Изображено въ «Berliner Blätter» V. табл. LVIII. № 3.

² Изображено у Тиргала, стр. 20, только изображеніе Царя не совсемъ схожее. Та же лицевая сторона употреблена и при описаніи медали № 3, на сраженіе при Аландскихъ островахъ.

³ Изображено у Шуберта, № 1592.

⁴ Изображено въ «Собр. Русск. Мед.» № 32, и «Зап. Морск. Штаба» XI. табл. 9, № 4, гдѣ опущены буквы С. Ю.

⁵ Курьезная медаль на взятіе Нарвы изображена въ соч. «Geschichte der Stadt Narva» на стр. 240. На рисункѣ, медаль представлена въ большемъ противъ настоящаго размѣрѣ. Изображеніе Петра I. почти нельзя узнать; оно взято вѣроятно съ медали 1. *c*, но вмѣсто русской надписи, изображена латинская, съ медали № 2, причемъ буква M передъ словомъ DVX пропущена. Рисунокъ оборотной стороны снятъ съ медали № 1, но

- d) PETRVS . ALEXII . FIL . D . C . RVSS . IMP . M . DVX MOSCOVIÆ. Увѣнчанное лаврами, обращенное вправо, грудное изображение Царя въ латахъ и мантии. Въ обрѣзѣ руки: Т. И. Обратная сторона какъ на копіи с.
- e) PETRVS . ALEXEEWITZ M . D . TZAR M . D . MOSCOV. Лицевая сторона копированной Юдинымъ медали на Карловицкій миръ съ оборотной стороной с.

2) Табл. IV. № 9¹. Величина 4' 6".

PETRVS ALEXII FIL. D. G. RVSS. IMP. M. DVX MOSCOVIÆ. Увѣнчанное лаврами, обращенное вправо, грудное изображение Царя, въ латахъ и мантии. Въ обрѣзѣ руки: М. (Мюллеръ 1.)

Об. ст. SECIDERE AV ORIGINE PRIMA. LUCERT² (хронограмма 1704). Бомбардированіе крѣпости Нарвы изъ русскаго лагеря; вдали Иванъ-городъ. Въ обрѣзѣ: NARVA VI CAPTA | 9 AVG. ST. V.

Изъ числа копій съ этой медали мнѣ извѣстны слѣдующія; на всѣхъ повторяется ошибка въ штемпелѣ «Lucert».

- a) съ груднымъ изображеніемъ Царя, работы О. К. 2.
- b) съ груднымъ изображеніемъ Царя, работы I. К.
- c) съ груднымъ изображеніемъ Царя, работы Т. I.³
- d) съ копированнымъ груднымъ изображеніемъ Царя, работы О. К. 1. и 2.
- e) съ груднымъ изображеніемъ Царя, работы С. Ю., составляющимъ лицевую сторону копированной медали на Карловицкій миръ.

3) Табл. VI № 2⁴. Величина 4' 6".

PETRVS ALEXII FIL. D. G. RVSS. IMP. M. DVX MOSCOVIÆ. Увѣнчанное лаврами, обращенное вправо, грудное изображение Царя въ латахъ и мантии. Въ обрѣзѣ руки: М. (Мюллеръ 1. 3.)

Об. ст. TORMENTO RONDERIS ASTIRVESCITAT. VIRG (хронограмма 1704 г.). Планъ обѣихъ частей города по двумъ сторонамъ рѣки Наровы съ соединяющимъ ихъ мостомъ. Въ обрѣзѣ: NARVA EXPVGNATA | D. 9. AVG. S. V.

Надпись на ободкѣ: CVM TANTO VERITVS COMMITTERE NVMINE PVGNAM.

Встрѣчается также и безъ надписи на ободкѣ.

Мнѣ извѣстны слѣдующія копіи:

- a) съ груднымъ изображеніемъ Царя, работы О. К. 1.⁵

надпись на немъ также латинская, вмѣсто русской, взятая съ медали № 2. Подобной путаницы мнѣ никогда не случалось видѣть. Но замѣчательнѣе всего, что въ описаніи этой медали сказано, что она чеканена изъ мѣди и находится въ Нарвѣ (?). Такой медали никогда не существовало. Происхождение этого рисунка можно объяснить себѣ лишь тѣмъ, что онъ скопированъ съ весьма неточнаго рисунка медали безъ надписей, а надписи взяты, въ послѣдствіи, съ другой медали на взятіе Нарвы.

¹ Изображено въ «Thesaurus num. modern. huj. saec.» стр. 1043, «Schlüssel zu dem Nystädtischen Frieden» стр. 303, «Histoire de Pierre le Grand» стр. 130, № 2, и «Собр. Русск. Мед.» № 30.

² *Lucert*, ошибка въ штемпелѣ, вмѣсто *Lucret*.

³ Изображено у Тиргала, стр. 19.

⁴ Изображено въ «Histoire de Pierre le Grand» стр. 130, № 1.

⁵ Изображено въ «Собр. Русск. Мед.» № 31.

- b) съ груднымъ изображеніемъ Царя, работы І. К.
 c) съ груднымъ изображеніемъ Царя, работы Т. І.¹
 d) съ копированнымъ груднымъ изображеніемъ Царя, работы О. К. 1.
 e) съ груднымъ изображеніемъ Царя, работы С. Ю., составляющимъ лицевую сторону копированной медали на Карловицкій миръ.
 f) Обратная сторона этой медали, соединенная съ оборотной же стороной медали на взятіе Аренсбурга.²

4) Табл. II. № 10³. Величина 3' 2".

PETRVS ALEXII FIL. RVSS. MAG. СÆS. Увѣнчанное лаврами, обращенное вправо, грудное изображение Царя, въ латахъ и мантии, накинутой на лѣвое плечо. Въ обрѣзѣ руки: С. W. (Christian Wermuth.)

Об. ст. SIC SOLEO INIMICOS. Бѣгущій левъ оглядывается на орла, схватившаго его когтями за затылокъ. Въ обрѣзѣ: NARVA RECEPТА | D²⁷/₁₆ AVGVSTI | MDCCIV.

Въ апрѣлѣ мѣсяцѣ 1704 г., Нарва была блокирована съ моря. Въ іюнѣ Царь передалъ главное начальство надъ осадой фельдмаршалъ-лейтенанту Огильви, а самъ попеременно бывалъ то подъ Дерптомъ, то подъ Нарвой. 9 августа Нарва была взята штурмомъ, причемъ взяты въ плѣнъ комендантъ Горнъ, пять полковниковъ и значительное число офицеровъ. Вслѣдъ за Нарвой, 16 августа сдался на капитуляцію и Иванъ-городъ.

XX.

На завоеваніе Лифляндіи.

Табл. II. № 8⁴. Величина 3' 2".

PETRVS ALEXII FIL. RVSS. MAG. СÆS. Увѣнчанное лаврами, обращенное вправо, грудное изображение Царя, въ латахъ и мантии, накинутой на лѣвое плечо. Въ обрѣзѣ: С. W. (Christian Wermuth.)

Об. ст. LIVONIA RECEPТА. Въ полѣ трофеи, у подножія которыхъ сидятъ два обнаженные плѣнника. Передъ ними по изсохшему пню.

Поводъ къ изготовленію этой медали подало взятіе Дерпта и Нарвы, которые во время распаденія Ливонскаго ордена были подвластны Русскимъ, хотя взятіемъ этихъ двухъ городовъ Лифляндія еще не была завоевана.

XXI.

На взятіе Митавы.

Табл. VI. № 1⁵. Величина 4' 6".

PETRVS ALEXII FIL. RVSS. IMP. M. DVX MOSCOVIÆ. Увѣнчанное лаврами, грудное изображение Царя, въ латахъ и мантии, обращенное вправо. Въ обрѣзѣ руки: М. (Müller 1. 3.)

¹ Изображено у Тиргала, стр. 18.

² Въ кабинетѣ Академіи Наукъ.

³ Изображено въ «Thesaurus num. modern. huj. saec.» стр. 384, и у Тиргала, стр. 21.

⁴ Изображено въ «Thesaurus num. modern. huj. saec.» стр. и 383, «Собр. Русск. Мед.» № 33.

⁵ Изображено въ «Histoire de Pierre le Grand» стр. 134.

Об. ст. CVRAT CONTENTERE MARTE. VIRG. (Хронограмма 1705 г.). Планъ крѣпости Митавской, осажденной со стороны рѣки Аа. На переднемъ планѣ сидитъ женская фигура въ зубчатой коронѣ, опирающаяся на щитъ съ шведскимъ гербомъ. На землѣ лежитъ выпавшій изъ рукъ ея мечъ. Въ обрѣзѣ: MITTAVIVM EXPVG | 4 SEPT. s. v.

Надпись на ободкѣ: LASSATA EST LONGO MVROS NON PERDERE BELLO.

Встрѣчается и безъ надписи на ободкѣ. Съ этой медали имѣются слѣдующія копии:

- a) съ груднымъ изображеніемъ Царя, работы О. К. 2.¹
- b) съ груднымъ изображеніемъ Царя, работы I. К.
- c) съ груднымъ изображеніемъ Царя, работы Т. I.²
- d) съ копированнымъ груднымъ изображеніемъ Царя, работы О. К. 1.
- e) съ копированнымъ груднымъ изображеніемъ Царя, работы С. Ю., составляющимъ лицевую сторону копированной медали на Карловицкій миръ.
- f) Обратная сторона этой медали, съ оборотной же стороной медали на морскую побѣду при Аландскихъ островахъ.³

При движеніи противъ Лёвенгаупта, Репнинъ, въ сопровожденіи Царя, подступилъ 14 августа 1705 г. къ Митавѣ, въ укрѣпленномъ замкѣ которой находился шведскій гарнизонъ. Такъ какъ самый городъ не былъ укрѣпленъ, то гвардейскіе русскіе полки вступили въ него 15 августа. 28 августа началась осада замка, а 4 сентября, начальникъ шведскаго гарнизона, полковникъ Кноррингъ, сдался на капитуляцію.

XXII.

На сраженіе при Калишѣ.

1) Овальная медаль. Табл. VIII. № 1⁴. Величина 4' 3" и 3' 9".

ЦРЬ. ПЕТРЪ. АЛЕѢВИЧЪ. ВСЕА. РОСИИ ПОВЕЛЕТЕЛЬ. Увѣнчанное лаврами, обращенное вправо, изображеніе Царя, въ латахъ и мантии. Въ обрѣзѣ руки Н. (Наурт).

Об. ст. ЗА ВЪРНОСПЬ — И МУЖЕСПВО. На переднемъ планѣ, скачущій на конѣ воинъ, въ латахъ и съ фельдмаршалскимъ жезломъ въ правой рукѣ; простертая изъ облаковъ рука надѣваетъ на него лавровый вѣнокъ. На заднемъ планѣ сраженіе пѣхоты съ кавалеріей. Въ обрѣзѣ: 1706.

Эта овальная наградная медаль украшалась различнымъ образомъ и осыпалась драгоценными камнями, какъ видно на двухъ экземплярахъ, хранящихся въ минцкабинетѣ Императорскаго Эрмитажа⁵. Миѣ извѣстны слѣдующія копии съ этой медали:

- a) ЦРЬ. ПЕТРЪ АЛЕѢВИЧЪ ВСЕА РОСИИ ПОВЕЛІТЕЛЬ. Увѣнчанное лаврами, грудное изображеніе Петра Великаго, въ латахъ и мантии, обращенное вправо. Въ обрѣзѣ руки: GOUIN. F.

¹ Изображено въ «Собр. Русск. Мед.» № 34.

² Изображено у Тиргали, стр. 23.

³ Въ кабинетѣ Академіи Наукъ.

⁴ Изображено въ «Thesaurus num. modern. huj. saec.» pag. 650; въ «Собр. Русск. Мед.» № 35; въ «Berliner Blätter» IV. Taf. 51.

⁵ См. «Berliner Blätter» IV. стр. 262.

Об. ст. Совершенно сходная съ вышеописанной. Медаль эта произошла изъ сочетанія лицевой стороны медали на построеніе гавани въ Таганрогъ съ оборотной стороной медали на сраженіе при Калишѣ.

б) ЦРЬ . ПЕТРЪ . — АЛЕѢИЕВИЧЪ. Копія груднаго изображенія Царя, работы Гаупта, но мало сходная съ оригиналомъ и безъ имени медальера.

Об. ст. ЗА ВЪРНОСТЬ — И МУЖЕСТВО. Изображеніе, сходное съ вышеописаннымъ.¹

2) Круглая медаль. Величина 3' 3".

ЦРЬ ПЕТЕЪ АЛЕѢИЕВИЧЪ . ВСЕА . РОСИИ . ПОВЕЛИТЕЛЬ. Увѣнчанное лаврами, грудное изображеніе Царя, въ латахъ, обращенное вправо. Въ обрѣзѣ руки: Н. (Haupt.)

Об. ст. сходна съ № 1., съ тою разницею, что на заднемъ планѣ видно сраженіе одной только кавалеріи.

3) Табл. VIII. № 6. Величина 2' 8".

ЦРЬ ПЕТРЪ АЛЕѢИЕВИЧЪ ВСЕА РОССІИ ПОВЕЛИТЕЛЬ. Грудное изображеніе, сходное съ № 2; недостаетъ только имени медальера.

Об. ст. сходна съ № 2.

4) Величина 2' 3".

ЦРЬ ПЕТРЪ — АЛЕѢИЕВИЧЪ. Грудное изображеніе Царя, съ № 3, также безъ имени медальера.²

Об. ст. сходна съ № 2.

18 октября 1706 г. союзныя, подъ начальствомъ Августа II, короля Польскаго, арміи, въ томъ числѣ и русская кавалерія подъ командою Меньшикова, одержали значительную побѣду надъ войскомъ шведскаго генерала Мардефельда и польской арміей графа Сапѣги. Почти вся шведская армія, будучи окружена, принуждена была сдаться. Въ числѣ взятыхъ Русскими плѣнниковъ былъ и генералъ Мардефельдъ. Побѣдителямъ досталась огромная добыча.

XXIII.

На сраженіе при Лѣсномъ.

1) Овальная медаль. Табл. VIII. № 8. Величина 4' 1" и 3' 6".

ЦРЬ . ПЕТЕЪ . АЛЕѢИЕВИЧЪ . — В . Р . ПОВЕЛЕТЕЛЬ. Увѣнчанное лаврами, обращенное вправо, грудное изображеніе Царя, въ латахъ и мантии. Подъ изображеніемъ: G. (Gouin.)

Об. ст. ЗА ЛЕВЕНГОУПСКУЮ — БАПАЛІЮ. На переднемъ планѣ Царь, въ латахъ и съ развѣвающейся мантией, скачетъ на конѣ, по полю битвы; вдали сраженіе.

¹ Изображено у Тиргала, стр. 24.

² Изображено у Шуберта, № 1489.

Надъ головой Царя два ангела держатъ корону; надъ ними на лентѣ надпись: ДОСПОЙНОМУ. ДОСПОЙНОЕ. Въ обрѣзѣ: 1708 НАУРТ. | F.

2) Овальная медаль. Табл. IX. № 3. Величина 3' 1" и 2' 8".

ЦРЬ ПЕТРЪ . АЛЕѢИВИЧЪ . — В : Р : ПОВЕЛИТЕЛЬ. Грудное изображеніе, сходное съ № 1, но безъ имени медальера.

Об. ст. ЗА ЛЕВЕНГ — БАПАЛЮ. Изображеніе, подобное вышеописанному, только безъ имени медальера.

3) Круглая медаль. Величина 3' 2".

ЦРЬ ПЕТРЪ — АЛЕѢИВИЧЪ. ВС : РОС : ПОВЕЛЕТЕЛЬ. Увѣнчанное лаврами, обращенное вправо, грудное изображеніе Царя, въ латахъ и мантии. Въ обрѣзѣ руки: GOUIN.¹

Об. ст. Надпись и изображеніе подобное № 1, только въ обрѣзѣ нѣтъ имени медальера.

4) Круглая медаль. Величина 2' 8".

ЦРЬ ПЕТРЪ — АЛЕѢИВИЧЪ В. Р. П. Грудное изображеніе, сходное съ № 2.²

Об. ст. Изображеніе и надпись какъ № 1, но безъ имени медальера.

Съ этой медали имѣются слѣдующія копии:

a) ПЕТРЪ ПЕРВЫ. ІМП. І. САМОД. ВСЕРОСС. Увѣнчанное лаврами, грудное изображеніе Царя, въ латахъ и мантии, обращенное вправо, по образцу работы Тимофея Иванова, безъ имени медальера.³

Об. ст. ЗА ЛЕВЕНГ : — БАПАЛЮ. Изображеніе, подобное медали № 4. На лентѣ : ДОСПОЙНОМУ. ДОСПОЙНОЕ.

b) Увѣнчанное лаврами, грудное изображеніе Царя, въ античной мантии, обращенное вправо, безъ круговой надписи.⁴

Об. ст. Какъ на медали a, только вмѣсто У, на концѣ слова «достойному» — ъ.

c) Новѣйшая копія съ a, сдѣланная неизвѣстнымъ медальеромъ.

5) Табл. VIII. № 7⁵. Величина и вѣсъ червонца.

ЦРЬ ПЕТРЪ . — АЛЕѢИВИЧЪ В. Р. П. Увѣнчанное лаврами, грудное изображеніе Царя въ латахъ, обращенное вправо. Подъ обрѣзомъ: G. (Gouin.)

Об. ст. ЗА ЛЕВЕНГ : — БАПАЛЮ. Изображеніе, сходное съ № 1, съ тою разницею, что надъ головою Царя одна корона; сверху надпись: ДОСП · ДОСП., раздѣляющая слова «за левенг — баталю».

6) Табл. V. № 8⁶. Величина 4' 6".

PETRVS ALEXII FIL. D. G. RVSS. IMP. REX SIB. ASTR. CAS. M. DVX. MOSC. Царь, съ лавровымъ вѣнкомъ на головѣ, скачетъ на конѣ, черезъ грудь трофеевъ, изъ подъ

¹ Изображено у Шуберта, № 1489^a.

² Изображено въ «Собр. Русск. Мед.» № 38.

³ Изображено у Тиргалия, стр. 27.

⁴ Грудное изображеніе Царя взято съ медали на Полтавскую побѣду; см. табл. IX. 4.

⁵ Изображено въ «Собр. Русск. Мед.» № 39, и въ «Berliner Blätter» IV. табл. LI.

⁶ Изображено въ «Thesaurus num. modern. huj. saec.» pag. 318, и у Лохнера, VI. стр. 145.

которыхъ видна голова низложеннаго лва. Въ обрѣзѣ: REDIT E CERTAMINE | VICTOR. | (хронограмма 1708 г.)

Об. ст. GLORIOSA VICTORIA AD LEESNAM (хронограмма 1708 г.) Ниже въ двухъ строкахъ: 28 SEPT. S. V. | LEESNO. Въ полѣ планъ сраженія при Лѣсномъ. На правой сторонѣ Слава, сидящая на трофеяхъ, держитъ въ лѣвой рукѣ лавровый вѣнокъ. Къ трофеямъ приклоненъ щитъ съ надписью: CAPVT | EST | A CORPORE | LONCE | OVID. Въ обрѣзѣ: DEVICTO LOWENHAVPT | CAESIS AVT CAPT. XVI. | MILL. SVES.

Надпись на ободкѣ: FIT VIA VI: RVMPVNT ADITVS PRIMOSQVE TRV-IDANT. VIRG. Встрѣчаются эти медали и безъ надписи на ободкѣ. Медаль эта принадлежитъ, какъ по вырѣзкѣ, такъ и по составленію рисунка, Мюллеру (Ph. H. Müller.), но имя его на ней не обозначено.

Копіи съ этой медали слѣдующія :

- a) Довольно точная копія, принадлежащая къ числу работъ Тимофѣя Иванова, безъ означенія впрочемъ его имени. Въ обрѣзѣ лицевой стороны: REDIT E CERTAMINE | VICTOR, безъ хронограммы¹.
- b) Сходна съ копіей a, только въ обрѣзѣ слѣва и справа стоитъ буква К; на лицевой сторонѣ вмѣсто «gloriosa» выбито GLORISA и вмѣсто LEESNO—LEECNO.

Изъ этой медали, посредствомъ отчеканки каждой изъ сторонъ ея съ груднымъ изображеніемъ Петра Великаго, произошли двѣ отдѣльныя медали:

1. Грудное изображеніе Царя, (Мюллеръ 2.), съ лицевой стороной описанной медали.²

Копіи съ нея слѣдующія :

- a) съ груднымъ изображеніемъ Царя, работы О. К. 1³ и 2.
 - b) съ груднымъ изображеніемъ Царя, работы I. К.
 - c) съ груднымъ изображеніемъ Царя, работы Т. I.
 - d) съ копированнымъ груднымъ изображеніемъ Царя, работы О. К.
 - e) съ груднымъ изображеніемъ Царя, работы С. Ю., составляющимъ лицевую сторону копированной медали на Карловицкій миръ.
2. Грудное изображеніе Царя (Мюллеръ 1. и 2.) съ оборотной стороной медали № 6.

Копіи съ этой медали слѣдующія :

- a) съ груднымъ изображеніемъ Царя, работы О. К. 1⁴ и 2.
- b) съ груднымъ изображеніемъ Царя, работы I. К.
- c) съ груднымъ изображеніемъ Царя, работы Т. I.
- d) съ копированнымъ груднымъ изображеніемъ Царя, работы О. К. 1.
- e) съ груднымъ изображеніемъ Царя, работы С. Ю., составляющимъ лицевую сторону копированной медали на Карловицкій миръ.

Получивъ извѣстіе, что Лѣвенгауптъ ведетъ въ Украину къ королю Карлу XII зна-

¹ Изображено у Тиргалья, стр. 25.

² Изображено у Тиргалья, стр. 26.

³ Изображено въ «Собр. Русск. Мед.» № 37.

⁴ Изображено въ «Собр. Русск. Мед.» № 36.

чительный корпусъ, Царь, въ сопровожденіи генерала Бауера, лично предпринялъ движеніе, съ цѣлью воспрепятствовать соединенію шведскихъ войскъ. 28 сентября 1708 г. Онъ настигъ Лёвенгаупта, по ту сторону Днѣпра, при деревнѣ «Лѣсное». Шведскій корпусъ, состоявшій изъ 16000 человекъ, былъ разбитъ на голову; побѣдителямъ досталась большая добыча. Эта была первая побѣда, одержанная Русскими надъ регулярнымъ войскомъ.

XXIV.

На побѣду при Полтавѣ.

1) Табл. VIII. № 5'. Величина 4' 9".

ЦРЬ ПЕТРЪ: АЛЕѦЕВИЧЪ ВСЕРОССИИСКІИ САМОДЕРЖЕЦЪ. Увѣнчанное лаврами, обращенное вправо, грудное изображеніе Царя, въ латахъ и мантии. Подъ обрѣзомъ руки: GOUIN.

Об. ст. ЗА ПОЛТАВСКЪЮ БАТАЛІЮ. На первомъ планѣ кавалерійское сраженіе, на заднемъ битва пѣхоты. На правой сторонѣ городъ Полтава. Въ обрѣзѣ: 1709 . Г : | ІЮНЯ 27 Д. На краю обрѣза: НАУРТ . F.

Эта медаль была назначена въ награду офицерамъ, принимавшимъ участіе въ сраженіи.

Мнѣ извѣстны слѣдующія съ нея копіи:

a) ПЕТРЪ АЛЕѦЕВИЧЪ ВСЕРОССИИСКІИ САМОДЕРЖЕЦЪ. Увѣнчанное лаврами, грудное изображеніе Царя, въ латахъ и мантии, обращенное вправо. Внизу: С. Ю.

Об. ст. Сходна съ оригиналомъ, только слѣва надъ обрѣзомъ надпись: В.². SCOTT. F. вмѣсто имени Гаупта.

b) PETRVS . ALEXII . FIL . D . G . RVSS . IMP . M . DVX MOSCOVIÆ . Увѣнчанное лаврами грудное изображеніе Царя вправо. На обрѣзѣ руки: Т. И.

Об. ст. сходна съ a.

c) PETRVS ALEXEEWIZ . M . D . TZAR . M . D . MOSCOV . Увѣнчанное лаврами, грудное изображеніе Царя, въ латахъ и мантии, обращенное вправо. Въ обрѣзѣ руки: С. Ю³.

Об. ст. Сходна съ a.

2) Табл. VIII. № 2. Величина 4' 3".

ЦРЬ. ПЕТРЪ. ВСЕРОССИИСКІИ САМОДЕРЖЕЦЪ. Увѣнчанное лаврами, грудное изображеніе Царя, въ латахъ и мантии, обращенное вправо. Подъ мантией видна Андреевская лента. Въ обрѣзѣ руки: GOUIN. F⁴.

Об. ст. ЗА ПОЛТАВСКЪЮ. БАТАЛІЮ. Сраженіе пѣхоты. Слева надъ обрѣзомъ: НАУРТ. Въ обрѣзѣ: +1709+ | ІЮНЯ 27 Д.

¹ Изображено у Тиргалья, стр. 31, и въ «Собр. Русск. Мед.» № 42.

² Прозоровскій, стр. 37 № 186, читаетъ на этой медали невѣрно: I. SCOTT; на хорошихъ экземплярахъ выбито совершенно отчетливо: В. SCOTT.

³ Это грудное изображеніе принадлежитъ къ копіи съ медали на Карловицкій миръ.

⁴ Изображено въ «Thesaurus num. modern. huj. saec.», стр. 908, гдѣ по ошибкѣ, при обозначеніи имени медальера, вмѣсто Gouin стоитъ COLIN, и въ Собр. Русск. Мед. № 43.

Эта медаль назначена была въ награду, наиболѣе отличившимся въ сраженіи солдатамъ, и носилась на голубой лентѣ¹.

Съ этой медали мнѣ ни одной копіи неизвѣстно.

3) Табл. VI. № 6². Величина 6' 6".

NIC HONOR IN NOBIS INVIDIOSVS ERIT OVID. Петръ Великій, съ лавровымъ вѣнкомъ на головѣ и въ латахъ, скачетъ на конѣ, по полю сраженія. На заднемъ планѣ изображены сраженіе и видъ города Полтавы. Въ обрѣзѣ: PETRO ALEXIADI D. G. MAGNO | RVSS. IMP. PIO FELICI AVG. | TRIVMPHATORI. Надъ обрѣзомъ буквы: P. H. M. (Philipp Heinrich Müller.)

Об. ст. POLTAVA MIRA CLADE INSIGNIS (хронограмма 1709 г.). Въ полѣ планъ обоихъ лагерей и расположенія войскъ подъ Полтавой. На первомъ планѣ Геркулесъ, въ львиной кожѣ, шествуетъ черезъ трофеи. Лѣвой рукой поддерживаетъ онъ лежащую на его плечѣ палицу, обвитую масличною вѣтвью, а правой указываетъ вдаль. Въ обрѣзѣ: VNIVERSO SVECORVM | EXERCITV DELETO | DIE 27 IVN. S. V.

Надпись на ободкѣ: FERT PETRO SOLIDAS INGENS VICTORIA PALMAS + (въ этой надписи также хронограмма 1709 г.). Медаль эта встрѣчается и безъ надписи на ободкѣ. Изъ извѣстныхъ мнѣ копій съ этой медали, ни на одной нѣтъ надписи на ободкѣ. Копіи эти слѣдующія :

a) довольно точная копія, на которой вмѣсто P. H. M. поставлены буквы С. Ю.

Об. ст. скопирована весьма точно; можно даже полагать, что медаль чеканена оригинальнымъ штемпелемъ оборотной стороны³.

b) лицевая сторона сходна съ a.

Об. ст. съ Геркулесомъ, въ совершенно измѣненной позѣ. Внизу надъ обрѣзомъ: С — Ю.

c) лицевая сторона сходна съ a и b.

Об. ст. съ Геркулесомъ, какъ на копіи b, но съ буквами надъ обрѣзомъ, справа: I. G. I. (I. G. Jaeger.)

4) Табл. VI. № 7⁴. Величина 4' 5".

PETRUS ALXIEW. MAGN. ZAAR. Увѣнчанное лаврами, обращенное вправо, грудное изображение Царя, въ латахъ и горностаевой мантии.

Об. ст. VISIT FORTUNAE ATQUE HERCULIS AEDEM. Въ полѣ храмъ, украшенный трофеями; на вершинѣ его конная статуя Царя въ римскомъ одѣяніи. Въ храмѣ горящій жертвенникъ. Справа и слѣва, снаружи храма, въ нишахъ, изображенія Геркулеса и Фортуны. Въ обрѣзѣ: OB DEVICTOS SVECOS | AD PVLTAU. MDCCIX. | D. 29 IVN. ST. V.

¹ См. Шубертъ № 1522.

² Изображено въ «Thesaurus num. modern. huj. saec.» стр. 905, гдѣ сказано, что медаль эта чеканена по повелѣнію Царя; у Лохнера IV. 1. и въ «Собр. Русск. Мед.» № 41.

³ Изображено у Тиргала, стр. 30. Больценталь считаетъ эту медаль за одно изъ лучшихъ произведеній Самуила Юдина, не зная того, что это лишь копія съ Мюллера.

⁴ Изображено въ «Thesaurus num. modern. huj. saec.» стр. 906; у Лохнера, IV. стр. 9 и въ «Собр. Русск. Мед.» № 45. Описано въ «Secretarius» I. стр. 600.

Медаль эта работы неизвѣстнаго художника¹. Доказательствомъ того, что она современна изображаемому ею событію, служитъ то обстоятельство, что она описана уже въ 1709 году; по какой причинѣ на медали обозначено число 29 вмѣсто 27 мнѣ неизвѣстно. По всей вѣроятности число это выставлено по ошибкѣ.

5) Табл. IX. № 4². Величина 3'.

Увѣнчанная лаврами, обращенная вправо, глава Петра I, безъ надписи.

Об. ст. Видъ сраженія при Полтавѣ. На первомъ планѣ кавалерійское и артиллерійское сраженіе, на заднемъ планѣ битва пѣхоты. Вверху: PULTAVA. Внизу, на лентѣ, извивающейся вдоль берега Днѣпра: INTERNECIONIS: TERMINVS. На другомъ берегу рѣки, обозначенной именемъ BORISTHENES, цифра года 1709.

Медаль эта работы неизвѣстнаго художника.

Копія³ съ этой медали представляетъ увѣнчанное лаврами, обращенное вправо, грудное изображеніе Петра Великаго въ латахъ и съ орденской лентой черезъ правое плечо. На лѣвое плечо накинута мантия, украшенная орлами. Въ обрѣзѣ С. Ю.

6) Табл. VIII. № 3⁴. Величина 2' 1".

PETR⁹ ALEXIEW.—D. G. RVSS. M. CZAR* на возвышенномъ рантѣ. Въ полѣ обращенное вправо, увѣнчанное лаврами, грудное изображеніе Царя, въ мантии.

Об. ст. COLLECTAS DISCERPIT. Въ полѣ драконъ, обращенный вправо, разрываетъ лавровые вѣнки. Въ обрѣзѣ: DEL. SVEC. EXERC. | AD PVLTAW. 17. IVN. | 1709.

Имени медальера не обозначено⁵.

¹ Въ «Собр. Русск. Мед.» № 45, сказано, что, судя по манерѣ рѣзбы, можно предполагать, что медаль эта работы Шульца. Такъ какъ эта медаль описана уже въ 1709 году, то трудно приписывать ее Шульцу; старѣйшая изъ числа извѣстныхъ мнѣ работъ его, есть медаль на Ништадтскій миръ. Рейхель (I. V. 1118) говоритъ, что это работа датскаго медальера Петра Берга, но не приводитъ никакихъ доказательствъ тому.

² Изображено у Тиргаля, стр. 33. Шубертъ, стр. 294, говоритъ, что эта медаль носилась на голубой лентѣ. Такъ какъ всѣ наградныя медали того времени были съ русскими надписями, то этому указанію нельзя придать вѣры; оно основано, вѣроятно, на какомъ нибудь недоразумѣніи.

³ Изображено въ «Собр. Русск. Мед.» № 44, гдѣ въ описаніи сдѣлано примѣчаніе, что вѣроятно медальеръ мало былъ знакомъ съ латинскимъ языкомъ, такъ какъ онъ вырѣзалъ на штемпелѣ INTERNETIONIS и BORISTENES. Если это замѣчаніе вѣрно, то значить, что есть еще одна копія съ этой медали, такъ какъ подобныя ошибки легко могли произойти. Но мнѣ кажется, что медаль въ этомъ случаѣ не виновата, такъ какъ на рисункѣ ея этой ошибки нѣтъ. Тоже замѣчаніе дѣлаетъ и Шубертъ, стр. 294. Матрица этой оборотной стороны, по которой возобновлялись испорченные штемпеля, сохраняются по сіе время на С.-Петербургскомъ Монетномъ Дворѣ и на ней никакой ошибки въ надписи не видно.

⁴ Изображено въ «Thesaurus num. modern. huj saec.» стр. 908, 2; «Собр. Русск. Мед.» № 46; «Groschen-Cabinet» III. табл. I. 7.

⁵ Въ «Собр. Русск. Мед.» медаль эта приписана Христіану Вермуту, но въ подтвержденіе этого мнѣнія не приведено никакого доказательства. Шубертъ, № 1608, упрекая это сочиненіе въ неточности описанія, указываетъ самъ на 1708 годъ, вмѣсто 1709 г. Въ каталогѣ медалей Вермута этой медали нѣтъ, хотя это самое грудное изображеніе соединено съ возобновленной оборотной стороной къ копіи медали на первое путешествіе Петра Великаго за границу.

7) Табл. II. № 9'. Величина 3' 2".

PETRVS. ALEXII. FIL. RVSS. MAG. CÆS. Увѣнчанное лаврами, обращенное вправо, грудное изображение Царя, въ латахъ и мантии, накинутой на лѣвое плечо. Въ обрѣзѣ руки: С. W. (Christian Wermuth.)

Об. ст. IVSTISSIME TRIVMPHAT. Царь, по римскому обычаю, въ триумфальной колесницѣ, запряженной четырьмя конями, ѣдетъ по полю, увѣянному военными трофеями. Въ обрѣзѣ: OB SVECOS | DEVICTOS | MDCCIX.

8) Табл. VI. № 8². Величина 4' 5".

PETRVS ALEXIEW M. D.—TZAR. M. D. MOSCOV. Грудное, обращенное вправо, изображение Царя, въ латахъ и горностаевой мантии. Въ обрѣзѣ руки:)-((Hautsch.)

Об. ст. PIETATE ET FORTITVDINE. Св. Георгій на конѣ, скачущемъ влѣво, поражаетъ дракона.

Надпись на ободкѣ: * IVSTIOR ALTER NEC PIETATE FVIT NEC BELLO MAIOR *³. Встрѣчается и безъ надписи на ободкѣ.

9) «Лохнеръ» VI, въ предисловіи № 24, упоминаетъ въ числѣ медалей работы Вермута, медаль на побѣду при Полтавѣ, о которой онъ говоритъ только, что одна сторона ея изображаетъ портретъ Петра Великаго, а другая надпись. Далѣе говорится, что медаль эта малаго размѣра. Мнѣ не случилось ни видѣть такой медали, ни слышать о ней.

Въ память столѣтняго празднованія Полтавской побѣды, Императоръ Александръ I повелѣлъ воздвигнуть на полѣ битвы памятникъ и отчеканить по этому случаю медаль⁴. Величина медали 5' 8".

ВЪ ЦАРСТВОВАНИЕ АЛЕКСАНДРА I. ПОБѢДИТЕЛЮ ПРИ ПОЛТАВѢ. Увѣнчанная лаврами, глава Петра I, обращенная вправо. Внизу С. LEBERESCHT F.

Об. ст. ПОЛТАВСКОЙ ПОБѢДѢ — 27^{го} ІЮНЯ 1709^{го} ГОДА. Въ обрѣзѣ: ВОЗДВИГНУТЬ 1809 | ГОДА. Изображеніе воздвигнутаго въ Полтавѣ памятника. На краю обрѣза С: MEISNER. F:

Въ апрѣлѣ 1709 г. Карлъ XII подступилъ къ Полтавѣ, въ надеждѣ укрѣпиться въ стѣнахъ ея, но, по недостатку тяжелыхъ орудій, не могъ взять города. Петръ I, лично предводительствуя войсками, 27 июня (8 июля), вступилъ въ открытое сраженіе со Шведами, результатомъ котораго было совершенное пораженіе непріятели. Шведскій лагерь сталъ добычею Русскихъ. Министръ Пинеръ, фельдмаршалъ Реншильдъ (Rehnskjoeld), принцъ Вюртембергскій и большое число штабъ и оберъ-офицеровъ были взяты въ плѣнъ. Король, съ небольшою свитою, спасся бѣгствомъ въ Очаковъ. По просьбѣ войска, Царь

¹ Изображено въ «Thesaurus num. modern. huj. saec.» стр. 907.

² Изображено въ «Thesaurus num. modern. huj. saec.» 1709, стр. 962; у Тиргалья, № 63, и въ «Собр. Русск. Мед.» № 106. Каждый изъ первоначальныхъ описывателей этой медали придаетъ ей особое значеніе. Въ «Thesaurus num. modern. huj. saec.» сказано, что медаль эта выбита въ честь Петра I и что св. Георгій обозначаетъ гербъ Московскій; Тиргаль называетъ ее медалью на геройскіе подвиги Петра I, и относитъ ея происхожденіе ко времени Ништадтскаго мира. Наконецъ, въ «Собр. Русск. Мед.» говорится, что это медаль на кончину Петра Великаго. Я съ своей стороны полагаю, что она смѣло можетъ быть отнесена къ числу медалей на побѣду при Полтавѣ, такъ какъ она была уже издана въ 1709 году. Она описана также въ «Secretarius», стр. 334, въ 1713 году.

³ Virg. Aen. I. V. 545.

⁴ Изображено въ «Собр. Русск. Мед.» № 281.

принялъ за это сраженіе званіе генераль-поручика сухопутной арміи и шатубейнахта флота, тогда какъ до этого времени онъ носилъ только званіе полковника гвардіи.

XXV.

На взятіе въ плѣнъ Лёвенгаупта при Переволочнѣ.

Табл. V. № 3¹. Величина 4' 6".

PETRVS ALEXII FIL. D. G. RVSS. IMP. M. DVX MOSCOVIÆ. Увѣнчанное лаврами, грудное, обращенное вправо, изображеніе Царя, въ латахъ и горностаевой мантии. Въ обрѣзѣ руки: M. (Мюллеръ. 2.)

Об. ст. OPERIS VICTORIA FINIS. Минерва, съ копьемъ и щитомъ, на которомъ вырѣзаны слова: CAPTO | LÖWEN | HAVPT | CVM RESI | DVIS, возсѣдаетъ на трофеяхъ. Слѣва сидитъ рѣчной богъ, облокотившійся на урну. Изъ урны вьется струя воды, на которой видна надпись: NIEPPER FL. Въ обрѣзѣ: AD PEREVOLOCAM | 03². IVN. MDCCIX. | *

Миѣ извѣстны слѣдующія копии съ этой медали, на которыхъ на всѣхъ безъ исключенія, обозначено вѣрное число 30 іюня.

- a) съ груднымъ изображеніемъ Царя, работы О. К. 2.
- b) съ груднымъ изображеніемъ Царя, работы I. К. 3
- c) съ груднымъ изображеніемъ Царя, работы Т. I.
- d) съ копированнымъ груднымъ изображеніемъ Царя, работы О. К. 1.
- e) съ груднымъ изображеніемъ Царя, работы С. Ю., составляющимъ лицевую сторону копированной медали на Карловицкій миръ.⁴
- f) Обратная сторона этой медали, соединенная съ обратной же стороной медали на основаніе С.-Петербурга.⁵

Съ остатками войска своего Карлъ XII, послѣ сраженія при Полтавѣ, укрылся въ Переволочнѣ (деревнѣ на Днѣпрѣ). Переправляясь для дальнѣйшаго бѣгства черезъ Днѣпръ, онъ поручилъ начальство надъ войсками генераламъ Лёвенгаупту и Крейцу. 30 іюня Меньшиковъ напалъ на нихъ, три часа спустя послѣ бѣгства Карла XII за Днѣпръ. Остатки шведскаго войска, въ числѣ 14,000 человекъ, сдались по требованію Меньшикова, полагая, что передъ ними вся Русская армія.

XXVI.

На построение гавани въ Таганрогѣ.

Овальная медаль. Табл. IX. № 1⁶. Величина 4' 3" и 3' 8".

ЦРЬ. ПЕТРЪ. АЛЕКСЕВИЧЪ. ВСЕА РОСИСКИИ ПОВЕЛИТЕЛЬ. Увѣнчанное лаврами, грудное изображеніе Царя, въ латахъ и мантии, обращенное вправо. Въ обрѣзѣ руки: GOVIN. F.

¹ Изображено въ «Thesaurus num. modern. huj. saec.» стр. 909, гдѣ на рисунокѣ ошибочно написано «Peretvolocam»; въ «Histoire de Pierre le Grand», стр. 183, и въ «Собр. Русск. Мед.» № 47.

² 03, IVN ошибка въ штемпелѣ вмѣсто 30 іюня.

³ Описано у Шуберта, № 1525.

⁴ Изображено у Тиргали, стр. 32.

⁵ Въ кабинетѣ Академіи Наукъ.

⁶ Изображено у Тиргали, стр. 29, гдѣ впрочемъ сдѣланы ошибки въ надписи.

Об. ст. ЗА ДѢЛО ГАВАНИ КАПИТАНУ МАТВѢЮ СИМОНТОВУ. Планъ крѣпости и гавани Таганрога; въ обрѣзѣ: 1709.

Копіи съ этой медали слѣдующія:

a) ЦРЬ ПЕТРЪ АЛЕѢВИЧЪ ВСЕЯ РОСИСКІИ ПОВЕЛИТЕЛЬ. Увѣнчанное лаврами, грудное изображеніе Царя, въ латахъ и мантии, обращенное вправо. Въ обрѣзѣ руки: I. П.¹

Об. ст. ЗА ДЕЛО ГАВАНИ КАПИТАНУ МАТВѢЮ СИМОНТОВУ. Изображеніе и цифра года, какъ на оригиналѣ. Слѣва надъ обрѣзомъ: I. П.

b) Вторая копія, также съ буквами I. П., имѣетъ надпись: ВСЕЯ РОССІИ, вмѣсто ВСЕЯ РОСИСКІИ.

c) ЦРЬ ПЕТРЪ АЛЕѢВИЧЪ. Грудное изображеніе, какъ на копіи a. Въ обрѣзѣ руки: Д. Б.

Об. ст. сходна съ a.

Эта медаль была первоначально наградною медалью, данною капитану Симонтову, за построение гавани въ Таганрогѣ, для ношенія, вѣроятно на шеѣ, подобно медали на сраженіе при Калишѣ.

XXVII.

На взятіе Эльбингена.

Табл. IV. № 2². Величина 4' 6".

PETRVS ALEXII FIL. D. G. RVSS. IMP. M. DVX MOSCOVIÆ. Увѣнчанное лаврами, обращенное вправо, грудное изображеніе Царя, въ латахъ и мантии. Въ обрѣзѣ руки: М. (Мюллеръ. 1.)

Об. ст. ELVINGA MARTIALI INDVSTRIA CARTA (хронограмма 1710 г.). Топографическій планъ крѣпости, пересѣкаемой протекающей черезъ нее рѣкой Эльбингомъ. На первомъ планѣ сидитъ рѣчной богъ; напротивъ него, воинъ съ горящей гранатой въ правой рукѣ, намѣревается взобраться по лѣстницѣ на крѣпость. Въ обрѣзѣ: DIE. X. FEBR. | S. V.

Надпись на ободкѣ: ENSE PATENT PORTAE CVM PESTE CADAVERA TERRENT.

Копіи съ этой медали слѣдующія:

a) съ груднымъ изображеніемъ Царя, работы О. К. 1.³

b) съ груднымъ изображеніемъ Царя, работы I. К.

c) съ груднымъ изображеніемъ Царя, работы Т. I.⁴; надъ обрѣзомъ оборотной стороны влѣво П.

d) съ копированнымъ груднымъ изображеніемъ Царя, работы О. К. 1.

e) съ груднымъ изображеніемъ Царя, работы С. Ю., составляющимъ лицевую сторону копированной медали на Карловицкій миръ.

¹ Изображено въ «Собр. Русск. Мед.» № 40.

² Изображено въ «Histoire de Pierre le Grand», стр. 196, въ «Numism. hist. anni» 1710, стр. 8.

³ Изображено въ «Собр. Русск. Мед.» № 49, гдѣ ошибочно въ описаніи сказано, что на оригиналахъ въ обрѣзѣ помѣщена буква D, а на копіяхъ DIE; но какъ на рисункѣ въ «Собр. Русск. Мед.», такъ и на всѣхъ мнѣ извѣстныхъ медаляхъ, стоитъ DIE.

⁴ Изображено у Тиргала, стр. 34.

Въ январѣ 1710 г., состоящій въ Русской службѣ, генераль-маіоръ Ностицъ, окружилъ Эльбингенъ и, пользуясь замерзшими рвами, взялъ новый городъ штурмомъ, послѣ чего старый городъ сдался на капитуляцію. На медали обозначено 10-ое число февраля стараго стилиа. Бакмейстеръ ¹ считаетъ днемъ взятія крѣпости 28-ое января, а Нестезураной ² 7-ое февраля.

XXVIII.

На взятіе Выборга.

Табл. IV. № 6³. Величина 4' 6".

PETRVS ALEXII FIL. D. G. RVSS. IMP. M. DVX MOSCOVIÆ. Увѣнчанное лаврами, грудное изображеніе Царя, въ латахъ и мантии, обращенное вправо. Въ обрѣзѣ руки: М. (Мюллеръ. 1.)

Об. ст. оССVРАТ АVDЕНТЕМ.ОВІD. (Хронограмма 1710 г.). Въ полѣ планъ города Выборга. Надъ нимъ орелъ, преслѣдующій журавля. Въ обрѣзѣ: WІBVRGVМ EXPVG. | D. 14. IVN. S. V.

Надпись на ободкѣ: TAM MVLTА IN TECTIS CREPITANS SALIT HORRIDA GRANDO. VIRG. Встрѣчаются эти медали и безъ надписи на ободкѣ.

Копіи съ этой медали слѣдующія :

- a) съ груднымъ изображеніемъ Царя, работы О. К. 1⁴ и 2.
- b) съ груднымъ изображеніемъ Царя, работы Т. I.
- c) съ груднымъ изображеніемъ Царя, работы Т. I.⁵; надъ обрѣзомъ оборотной стороны буквы F. G. (Ф. Гассъ).
- d) съ копированнымъ груднымъ изображеніемъ Царя, работы О. К. 1.
- e) съ груднымъ изображеніемъ Царя, работы С. Ю.⁶, составляющимъ лицевую сторону копированной медали на Карловицкій миръ.
- f) Обратная сторона этой медали, соединенная съ оборотной же стороной медали на взятіе Шлюссельбурга⁷.

Адмиралъ Апраксинъ, выждавъ время, когда ледъ въ Финскомъ заливѣ разошелся, блокировалъ Выборгъ со стороны моря. Въ то же время Царь послалъ къ Выборгу сухопутныя войска изъ С.-Петербурга. Веденіе осады поручено было адмиралу Апраксину. Съ 24 мая началось вооруженіе баттарей и окончилось 1 іюня. Въ тотъ же день было приступлено къ бомбардированію. По взятіи форштата, городъ сдался на капитуляцію 13-го іюля и Царь, прибывшій въ лагерь подъ Выборгомъ 11 іюля, вошелъ въ городъ съ Преображенскимъ полкомъ.

¹ «Beiträge» I, стр. 292.

² Mémoires. III. стр. 233.

³ Изображено въ «Schlüssel zu dem Nystädtischen Frieden», стр. 324, и въ «Histoire de Pierre le Grand», стр. 199.

⁴ Изображено въ «Собр. Русск. Мед.» № 48.

⁵ Изображено у Тиргалия, стр. 35.

⁶ Изображено въ «Зап. Морск. Штаба», IV. № 6.

⁷ Въ кабинетъ Академіи Наукъ.

XXIX.

На взятіе Риги.

1) Табл. VI. № 5¹. Величина 4' 6".

PETRVS ALEXII FIL. D. G. RVSS. IMP. M. DVX MOSCOVIÆ. Увѣнчанное лаврами, обращенное вправо, грудное изображеніе Царя, въ латахъ и мантии. Въ обрѣзѣ руки: М. (Мюллеръ 3.)

Об. ст. RIGA REDIT RVSSIS ARTO CERTAMINE CASTRIS (хронограмма 1710 г.). Бомбардированіе города. Въ обрѣзѣ: CAPTA DIE VIII. IVL. | SV.

Надпись на ободкѣ: ENSE PATENT PORTAE CVM PESTE CADAVERA TERRENT.

Встрѣчаются эти медали и безъ надписи на ободкѣ.

Копіи съ этой медали слѣдующія:

- a) съ груднымъ изображеніемъ Царя, работы О. К. 2.²
- b) съ груднымъ изображеніемъ Царя, работы I. К.
- c) съ груднымъ изображеніемъ Царя, работы Т. I.³; на моемъ экземплярѣ влѣво надъ обрѣзомъ буквы: М. К. (Кучкинъ).
- d) съ копированнымъ груднымъ изображеніемъ Царя, работы О. К. 1.
- e) съ груднымъ изображеніемъ Царя, работы С. Ю., составляющимъ лицевую сторону копированной медали на Карловицкій миръ.

2) Табл. VII. № 7⁴. Величина 3' 3".

PETR² ALEXIEW. MAGN. RVSS. ZAAR. Увѣнчанная лаврами, глава Петра I, обращенная вправо.

Об. ст. REPETITA VICE FORTIVS. Въ полѣ античный тарантъ, пробившій въ стѣнѣ брешь. Въ обрѣзѣ: CAPTA A MOSCOVITIS | RIGA D¹³/₂₄ IVLII | 1710.

Въ 1709 году Русскія войска, подъ начальствомъ графа Шереметева, начали осаду Риги. 14 ноября того же года, въ присутствіи Царя, началось бомбардированіе города. Съ 13 апрѣля 1710 г. блокада Риги усилена еще болѣе, а 4 іюля шведскій комендантъ, графъ Штрёмбергъ (Strömberg), сдался на капитуляцію, послѣ того какъ въ городѣ умерло, отъ голода и болѣзней, по однимъ извѣстіямъ до 30,000, а по другимъ до 60,000 человекъ. Гарнизонъ выступилъ изъ города съ музыкой, распущенными знаменами, шестью пушками и имѣя по шести патроновъ на человекъ. Изъ Риги шведское войско отправилось черезъ Ревель въ Швецію. 12 іюля генераль-фельдмаршалъ графъ Шереметевъ принялъ присягу отъ дворянства и городского населенія. Весьма странно, что на обѣихъ медаляхъ выставлены ошибочныя числа.

Въ 1810 г. 4 іюля Рига праздновала столѣтіе со дня подчиненія ея Русскому владычеству. Въ память событія вычеканена была слѣдующая медаль⁵. Величина ея 5' 6".

ILLI APERIEBANTUR URBIS PORTÆ TIBI PATENT CIVIUM CORDA. Увѣн-

¹ Изображено въ «Numismata hist. anni 1710», стр. 44, № 1.; въ «Schlüssel zu dem Nystädtischen Frieden», стр. 326; у Лохнера, I. стр. 137 и въ «Собр. Русск. Мед.», № 51.

² Изображено у Шуберта, № 1529.

³ Изображено у Тиргала, стр. 37.

⁴ Изображено въ «Numismata hist. anni 1700», стр. 44, № 2 и у Лохнера, I., стр. 144.

⁵ Изображено въ «Собр. Русск. Мед.», № 289.

чанныя лаврами, главы Петра Великаго и Александра I, обращенныя одно влѣво, а другое вправо. Подъ первымъ 1710, подъ вторымъ 1810. Надъ головою Петра I звѣзда, лучи которой проходятъ сквозь зубчатую корону. Въ обрѣзѣ: EX VOTO PUBL. | SÆCULARI | PRIMO SUBJECTIONIS | D. 4 IUL. 1810. Надъ обрѣзомъ: C. de LEBERECHE. F.

Об. ст. PAX — ET — SALUS. Въ полѣ видъ города Риги съ рѣкой Двиной, покрытой судами. На переднемъ планѣ щитъ съ гербомъ города, поддерживаемый двумя полуорлами. Надъ видомъ города паритъ двуглавый орелъ, держащій въ клювахъ лавровую и масличную вѣтви. Въ когтяхъ орла рогъ изобилія, осыпающій Ригу. Въ обрѣзѣ: C. de LEBERECHE. F.

Встрѣчается также медаль, составленная изъ оборотной стороны помянутой медали и груднаго, обращеннаго вправо, изображенія Александра I съ надписью вокругъ: ALEXANDER I. RVSS. IMPERATOR MAGNUS PRINCEPS FINLANDIÆ. Подъ изображеніемъ: C. LEBERECHE EQVES. & c. F¹.

XXX.

На взятіе Дюнаминда.

Табл. VI. № 3². Величина 4' 6".

PETRVS ALEXII FIL. D. G. RVSS. IMP. M. DVX MOSCOVIÆ. Увѣнчанное лаврами, обращенное вправо, грудное изображеніе Царя, въ латахъ и мантии. Въ обрѣзѣ: М. (Мюллеръ 1. 3, также копія съ М. 3. безъ М.)

Об. ст. CESSISTIS PARTER VENE MOSCHIS OSTIA DVNÆ. (Хронограмма 1710 г.) Въ полѣ планъ крѣпости Дюнаминда. На берегу Двины сидитъ рѣчной богъ съ весломъ³ въ правой рукѣ, опершись лѣвою рукою на двѣ урны (Двина и Аа), изъ которыхъ вытекаютъ струи воды; въ обрѣзѣ: DVNAMVNDА CAPTA | 15. AVG. S. V.

Надпись на ободкѣ: FIT VIA VI: RVMPVNT ADITVS PRIMOSQUE TRV-IDANT. VIRG. Встрѣчаются эти медали и безъ надписи на ободкѣ.

Копіи съ этой медали слѣдующія:

- a) съ груднымъ изображеніемъ Царя, работы О. К. 2.
- b) съ груднымъ изображеніемъ Царя, работы I. К.
- c) съ груднымъ изображеніемъ Царя, работы Т. I⁴. На оборотной сторонѣ, справа подъ обрѣзомъ: Б. (Безродный.)
- d) съ копированнымъ груднымъ изображеніемъ Царя, работы О. К. 1.
- e) съ копированнымъ груднымъ изображеніемъ Царя, работы С. Ю., составляющимъ лицевую сторону медали на Карловицкій миръ.

¹ Это грудное изображеніе взято съ медали на принесеніе присяги финскимъ войскомъ, и медали на привилегіи университета въ Або, 1810 года.

² Изображено въ «Numismata hist. anni 1710», стр. 45, въ «Schlüssel zu dem Nystädtischen Frieden», стр. 327, въ «Histoire de Pierre le Grand», стр. 204 и въ «Собр. Русск. Мед.», № 52.

³ Мовильонъ, въ «Histoire de Pierre le Grand», стр. 204, а также и Тиргаль, стр. 38, видятъ въ рукѣ рѣчнаго бога скипетръ, какъ символъ новаго владычества Царя; на самомъ же дѣлѣ это ничто иное какъ весло, обыкновенный атрибутъ рѣчныхъ боговъ.

⁴ Изображено у Тиргаля, стр. 38.

По взятіи Риги, Генераль-Маіору Буку предписано было, 7 іюля, тѣснѣе обложить Дюнаминдъ. Комендантъ крѣпости фонъ - Штакельбергъ, не видя возможности къ дальнѣйшему сопротивленію, вслѣдствіе свирѣпствовавшей между гарнизономъ чумы, послалъ 1 августа къ осаждающимъ четырехъ депутатовъ съ условіями капитуляціи, на которыхъ онъ сдалъ Дюнаминдъ 8 августа. День взятія крѣпости и на этой медали несогласенъ съ историческими данными.

XXXI.

На взятіе Пернавы.

1) Табл. IV. № 3'. Величина 4' 6".

PETRVS ALEXII FIL. D. G. RVSS. IMP. M. DVX MOSCOVIÆ. Увѣнчанное лаврами, грудное изображеніе Царя, въ латахъ и мантии, обращенное вправо. Въ обрѣзѣ руки М. (Мюллеръ 1., 2., 3. и копія съ М. 3. безъ М.)

Об. ст. REMEANTE DIE VICTRICIA SIGNA. SIL. (Хронограмма 1710 г.) Петръ I съ мечемъ въ правой рукѣ, и съ лавровой вѣтвью и городскими воротами въ лѣвой, стоитъ у стола, съ котораго свѣшивается планъ города Пернавы. Въ обрѣзѣ: PERNAVIVM | CAPT. D. 21. AVC. | ST. V.

Надпись на ободкѣ: ENSE PATENT PORTAE CVM PESTE CADAVERA TERRENT. Встрѣчаются эти медали и безъ надписи на ободкѣ.

Мнѣ извѣстны слѣдующія копіи съ этой медали:

- a) съ груднымъ изображеніемъ Царя, работы О. К. 1². На оборотной сторонѣ въ обрѣзѣ: CAPID. вмѣсто CAPT. D. и SIV вмѣсто ST. V.
- b) съ груднымъ изображеніемъ Царя, работы I. К.
- c) съ груднымъ изображеніемъ Царя, работы Т. 1.³ Обратная сторона, какъ на копіи a.
- d) съ груднымъ изображеніемъ Царя, работы Т. I. Обратная сторона нѣсколько измѣнена, а слѣва надъ обрѣзомъ буква Ю.
- e) съ копированнымъ груднымъ изображеніемъ Царя, работы О. К. 1.
- f) съ груднымъ изображеніемъ Царя, работы С. Ю., составляющимъ лицевую сторону копированной медали на Карловицкій миръ.

Въ іюлѣ 1710 г., Генераль-Лейтенантъ Бауеръ перешелъ съ шестью драгунскими полками изъ-подъ Риги къ Пернавѣ. Блокада началась 22 іюля. 17 августа городъ сдался на капитуляцію, вынужденный къ тому голодомъ и болѣзнями, а также и прибытіемъ, въ помощь осаждающимъ, Русской пѣхоты. Пернавскій гарнизонъ, находившійся подъ командою полковника Фрейдерфельда, изъ 1000 человекъ потерялъ во время осады 880. День капитуляціи и на этой медали обозначенъ невѣрно.

¹ Изображено въ «Schlüssel zu dem Nystädtischen Frieden», стр. 328 и въ «Histoire de Pierre le Grand», стр. 206.

² Изображено въ «Собр. Русск. Мед.», № 53.

³ Изображено у Тиргала, стр. 39.

XXXII.

На взятіе Аренсбурга.

Табл. IV. № 1¹. Величина 4' 6".

PETRVS ALEXII FIL. D. G. RVSS. IMP. M. DVX MOSCOVIÆ. Увѣнчанное лаврами, обращенное вправо, грудное изображеніе Царя, въ латахъ и мантии. Въ обрѣзѣ руки: М. (Мюллеръ. 1.)

Об. ст. OESELIÆ INSVLA ITA IN FIDEM RECEPTA. (Хронограмма 1710 г.) Петръ I, въ латахъ и съ фельдмаршалскимъ жезломъ въ лѣвой рукѣ, протягиваетъ правую къ зубчатой коронѣ, которую подаетъ ему колѣнопреклоненная фигура, олицетворяющая городъ Аренсбургъ и держащая въ лѣвой рукѣ планъ города. Въ обрѣзѣ: ARENSBVRGVM CAPT. | D. XV. SEPT. | S. V.

Надпись на ободкѣ: ENSE PATENT PORTAE CVM PESTE CADAVERA TERRENT. Встрѣчаются эти медали и безъ надписи на ободкѣ.

Мнѣ извѣстны слѣдующія копіи съ этой медали:

- a) съ груднымъ изображеніемъ Царя, работы О. К. 1.
- b) съ груднымъ изображеніемъ Царя, работы I. К. 2
- c) съ груднымъ изображеніемъ Царя, работы Т. I. 3
- d) съ копіей съ груднаго изображенія Царя, работы О. К. 1.
- e) съ груднымъ изображеніемъ Царя, работы С. Ю., составляющимъ лицевую сторону медали на Карловицкій миръ.
- f) Обратная сторона этой медали, соединенная съ оборотной же стороной медали на взятіе Нарвы⁴ (*Tormento ponderis*).

По взятіи Пернавы, генераль Бауеръ послалъ маіора Эрнгельма (Oernhjelm), съ значительнымъ отрядомъ, на островъ Эзель. Крѣпость Аренсбургъ, а за нею и весь островъ, сдались безъ сопротивленія.

XXXIII.

На взятіе Кексгольма.

3) Табл. IV. № 11⁵. Величина 4' 6".

PETRVS ALEXII FIL. D. G. RVSS. IMP. M. DVX MOSCOVIÆ. Увѣнчанное лаврами, обращенное вправо, грудное изображеніе Царя, въ латахъ и мантии. Въ обрѣзѣ руки: М. (Мюллеръ. 1.)

Об. ст. IMPERIO LAETI PARET CARELA GRADIVI. (Хронограмма 1710 г.) Въ полѣ, настроенныя на островахъ укрѣпленія; напротивъ нихъ материкъ, на которомъ сидитъ Марсъ,

¹ Изображено въ «Schlüssel zu dem Nystädtischen Frieden», стр. 328.

² Изображено въ «Собр. Русск. Мед.», № 55.

³ Изображено у Тиргала, стр. 41.

⁴ Въ кабинетѣ Академіи Наукъ.

⁵ Изображено въ «Numismata hist. anni 1710», стр. 52, въ «Schlüssel zu dem Nystädtischen Frieden», стр. 324 и въ «Histoire de Pierre le Grand», стр. 207.

опирающійся на пушку и въ правой, поднятой, рукѣ держащій зубчатую корону. Надъ островами: CARELA | KEXHOLM. Въ обрѣзѣ: CAPTA 8. SEPT. | ST. V.

Надпись на ободкѣ: EXCVSSIT FOEDE PVPPES ET CLASSE SVBEGIT. VIRG.

Встрѣчаются эти медали и безъ надписи на ободкѣ.

Копіи съ этой медали слѣдующія:

- a) съ груднымъ изображеніемъ Царя, работы О. К. 1.¹ и 2.
- b) съ груднымъ изображеніемъ Царя, работы I. К.
- c) съ груднымъ изображеніемъ Царя, работы Т. I.²
- d) съ копіей съ груднаго изображенія Царя, работы О. К. 1.
- e) съ груднымъ изображеніемъ Царя, работы С. Ю., составляющимъ лицевую сторону копированной медали на Карловицкій миръ.

Послѣ взятія Выборга, часть корпуса Адмирала Апраксина, подъ командою генералъ-маіора Романа Брюса, подошла къ Кексгольму. 10 іюля 1710 г. началась осада, а 8 сентября городъ долженъ былъ сдаться.

XXXIV.

На взятіе Ревеля.

Табл. IV. № 7³. Величина 4' 6".

PETRVS ALEXII FIL. D. G. RVSS. IMP. M. DVX. MOSCOVIÆ. Увѣнчанное лаврами, обращенное вправо, грудное изображение Царя, въ латахъ и мантии. Въ обрѣзѣ руки: М. (Мюллеръ. 1.)

Об. ст. PRAE-DOMINANTE PETRI SOLLO REVALIA CESSIT. (Хронограмма 1710 г.) Планъ Ревеля, надъ которымъ летитъ крылатый геній въ шлемѣ; въ правой рукѣ онъ держитъ зубчатую корону, въ лѣвой — мечъ. Въ обрѣзѣ: CAPTA 14. IVN. | ST. V. Миѣ не случалась видѣть ни одного экземпляра этой медали съ надписью на ободкѣ.

Копіи съ этой медали слѣдующія:

- a) съ груднымъ изображеніемъ Царя, работы О. К. 2.
- b) съ груднымъ изображеніемъ Царя, работы I. К.
- c) съ груднымъ изображеніемъ Царя, работы Т. I.⁴
- d) съ копированнымъ груднымъ изображеніемъ Царя, работы О. К. 1 и 2.
- e) съ груднымъ изображеніемъ Царя, работы С. Ю., составляющимъ лицевую сторону медали на Карловицкій миръ.

При приближеніи Русскихъ, всѣ, кому только была возможность, бѣжали въ Ревель, переполненный населеніемъ, между которымъ свирѣпствовала чума. Въ августѣ 1710 г. полковникъ Зотовъ съ передовыми Русскими войсками, подступилъ къ городу, остановился у верхняго озера и отрѣзалъ Ревель отъ прѣсной воды. Вскорѣ за нимъ явился и генералъ Бауеръ. Хотя въ помощь городу и прибыло водою вспомогательное войско изъ

¹ Изображено въ «Собр. Русск. Мед.», № 54.

² Изображено у Тиргала, стр. 40.

³ Изображено въ «Numismata hist. anni 1710», стр. 55; въ «Schlüssel zu dem Nystädtischen Frieden», стр. 329; въ «Histoire de Pierre le Grand», стр. 205 и въ «Собр. Русск. Мед.», № 50.

⁴ Изображено у Тиргала, стр. 36.

Швеции, но оно не могло войти въ него, вслѣдствіе чумы, которая усилилась еще болѣе отъ недостатка прѣсной воды. 29 сентября городъ сдался на капитуляцію.

XXXV.

На завоеваніе Лифляндіи въ 1710 г.

Табл. VI. № 4¹. Величина 4' 6".

PETRVS ALEXII FIL. D. G. RVSS. IMP. M. DVX MOSCOVIÆ. Увѣнчанное лаврами, обращенное вправо, грудное изображеніе Царя, въ латахъ и мантии. Въ обрѣзѣ руки: М. (Мюллеръ. 1 и 3.)

Об. ст. SVNT MIHI QVÆ VALEANT—IN TALIA PONDERA VIRES ов. мет. Геркулесъ, привстающій съ земли, поддерживаетъ на спинѣ земной шаръ съ надписями: REVEL, NARVA, DERPT, LIVONIA, PERNAV, AREN | BVRG, RICA. Въ обрѣзѣ: MDCCX.

Надпись на ободкѣ: FIT VIA VI: RVMPVNT ADITVS PRIMOSQVE TRV — IDANT. VIRG. Встрѣчаются эти медали и безъ надписи на ободкѣ.

Копіи съ этой медали слѣдующія:

- a) съ груднымъ изображеніемъ Царя, работы О. К. 2.
- b) съ груднымъ изображеніемъ Царя, работы I. К.
- c) съ груднымъ изображеніемъ Царя, работы Т. I.²
- d) съ копированнымъ груднымъ изображеніемъ Царя, работы О. К. 1.
- e) съ груднымъ изображеніемъ Царя, работы С. Ю., составляющимъ лицевую сторону медали на Карловицкій миръ.

Со взятіемъ Ревеля Шведы потеряли послѣднее, укрѣпленное мѣсто въ Прибалтійскомъ краѣ, и всѣ владѣнія бывшаго Ливонскаго ордена подпали подъ власть Петра Великаго.

XXXVI.

На военные успѣхи въ теченіи 1710 года.

Табл. VI. № 12³. Величина 4' 6".

PETRVS ALEXII FIL. D. G. RVSS. IMP. M. DVX MOSCOVIÆ. Увѣнчанное лаврами, обращенное вправо, грудное изображеніе Царя, въ латахъ и мантии. Въ обрѣзѣ руки: М. (Мюллеръ. 1.)

Об. ст. PLENIS SVCCESIBVS ANNVS. Въ срединѣ овальный щитъ съ Русскимъ гербомъ; вокругъ планы восьми городовъ, взятыхъ въ этомъ году, съ слѣдующими надписями на отдѣльныхъ планахъ: WIBVRG | 14 IVN. — RIGA. 8 IVL. — ARENSBVRG. 15 AVG;—CARELA. 8 SEPT.—PERNAV. 21 AVG.—DVNAMVND. 15 AVG. — ELBING. 7 FEB.—REVAL. 14 IVN. Въ обрѣзѣ: MDCCX.

¹ Изображено въ «Numismata hist. anni 1710», стр. 57; въ «Histoire de Pierre le Grand», стр. 208, 1; въ «Собр. Русск. Мед.», № 56 и у Лохнера. I, стр. 401.

² Изображено у Тиргаля, стр. 43; одна оборотная сторона въ соч. «Очерки Медалей» № 7.

³ Изображено въ «Numismata hist. anni 1710», стр. 56; въ «Schlüssel zu dem Nystädtischen Frieden», стр. 329; въ «Histoire de Pierre le Grand», стр. 208, № 2 и въ «Собр. Русск. Мед.», № 57.

Надпись на ободкѣ: FIT VIA VI: RVMPVNT ADITVS PRIMOSQVE TRV—IDANT.

Встрѣчаются эти медали и безъ надписи на ободкѣ.

Копіи съ этой медали слѣдующія:

- a) съ груднымъ изображеніемъ Царя, работы О. К. 1.
- b) съ груднымъ изображеніемъ Царя, работы І. К. 1.
- c) съ груднымъ изображеніемъ Царя, работы Т. І.¹; но на оборотной сторонѣ PLENVS вмѣсто PLENIS.
- d) съ копированнымъ груднымъ изображеніемъ Царя, работы О. К. 1.
- e) съ груднымъ изображеніемъ Царя, работы С. Ю., составляющимъ лицевую сторону копированной медали на Карловицкѣй мирѣ.

Ошибочныя обозначенія чиселъ на различныхъ медаляхъ, работы Мюллера, повторяются и здѣсь.

XXXVII.

На сооруженіе четырехъ флотовъ.

1) Овальная медаль. Табл. VIII. № 10². Величина 4' 1" и 3' 6".

ЦРЬ ПЕТРЪ АЛЕѢВИЧЬ. Увѣнчанное лаврами, обращенное вправо, грудное изображеніе Царя, въ латахъ и мантии. Подъ изображеніемъ GOUIN.³

Об. ст. ВСЕ РОСИСКИИ—САМОДЕРЖЕЦЪ. Въ полѣ, увѣнчанный тремя коронами, Русскій двуглавый орелъ съ московскимъ гербомъ на груди, держащій въ клювахъ и костяхъ четыре флага.⁴ Внизу: 17—11. Подъ цифрою года: НАУРТ.

Съ этой медали мнѣ извѣстны двѣ копіи:

- a) Подобна оригиналу, только безъ именъ Gouin и Наурт: вмѣсто нихъ въ обрѣзѣ руки: Т. І.
- b) Подобна оригиналу, также безъ именъ Gouin и Наурт. Въ обрѣзѣ руки: Д. Б.⁵ (Дмитрій Бетхеръ).

2) Овальная медаль. Табл. VIII № 9. Величина 3' 1" и 2' 8".

ЦРЬ ПЕТРЪ.—АЛЕѢВИЧЬ. Увѣнчанное лаврами, обращенное вправо, грудное изображеніе Царя, въ латахъ и мантии. Внизу: G. (Gouin).

Об. ст. ВСЕА РОСИСКИИ—САМОДЕРЖЕЦЪ. Въ полѣ, увѣнчанный тремя коронами Русскій двуглавый орелъ съ двумя флагами въ клювахъ и двумя въ когтяхъ. Внизу: 17—11 | НАУРТ.

Копія съ этой медали имѣетъ въ обрѣзѣ руки: В. К. (Климентовъ). Именъ Gouin и Наурт не обозначено.

Эта медаль, названная у Тиргалья, въ Собр. Русск. Мед. и въ Каталогѣ Монетнаго Двора медалью на сооруженіе четырехъ флотовъ на четырехъ моряхъ, а въ Каб. Петр.

¹ Изображено у Тиргалья, № 42; одна оборотная сторона въ соч. «Очерки Медалей», № 8.

² Изображено въ «Собр. Русск. Мед.», № 58.

³ На экземплярѣ, принадлежащемъ собранію Императорскаго Эрмитажа, и служившемъ мнѣ для описанія, имя это неясно.

⁴ Изображеніе это встрѣчается на червонцахъ 1710 и 1711 г.

⁵ Тоже грудное изображеніе находится на медали XXVI. с.

Вел. и у Рейхеля—медалью на господство на четырехъ моряхъ, была, какъ мнѣ кажется, наградною медалью, хотя я не могу уяснить себѣ, кому могла быть жалована подобная медаль.

XXXVIII.

На пребываніе Петра Великаго въ Гамбургѣ.

1) Таб. IX. № 2¹. Величина 3' 6".

SINE DER HUTER ISRAEL SCHLÄFET NOCH SCHLUMMERT NICHT. На полѣ въ лучахъ, выбитое еврейскими буквами, имя Іеговы. Въ обрѣзѣ: IM ERSTEN MONAT DES 1713 JAHRS.

Об. ст. HAMBURG | NAT ITZT DEN CZAR | GEBENEN | UND 4 ARMEEN VOR | SICH STENEN | ZU ASCH AUCH Altona | VERWENEN | MAN LAS ES WOHL | ZU SINNEN | GENEN.

При извѣстїи, что Шведы сожгли до основанія городъ Альтону, Царь двинулся къ Гамбургу, вслѣдствіе рѣшенія военнаго совѣта, по которому Русскія войска должны были соединиться съ саксонскими и датскими, для слѣдованія за шведскимъ войскомъ. Съ 3 по 5 января 1713 года Царь пробылъ въ Гамбургѣ и за тѣмъ отправился къ своимъ войскамъ въ Вандсбекъ, гдѣ оставался до 9 января. Въ это время онъ осмотрѣлъ развалины сожженнаго города Альтоны.

XXXIX.

На вторую экспедицію Русскаго Флота въ Финляндію.

1) Величина 6' 9".

ПЕТРУСЪ . ПЕРВЫИ . БОЖІЕЮ МИЛОСТІЮ : ИМПЕРАТОРЪ . РОСИИСКІИ : Увѣнчанное лаврами, грудное изображеніе Императора, въ латахъ и мантии, обращенное вправо. Въ обрѣзѣ: GOUIN².

Об. ст. ИМѢЯ НАДЕЖДУ НА БОГА ЖЕЛАЕМЪ ПОЛУЧИТИ БЛАГО 1713.† На полѣ, выходящій въ море флотъ; на первомъ планѣ трехмачтовый корабль, на рулѣ котораго стоитъ Нептунъ; на горизонтѣ три корабля. На берегу, справа, высокая скала. Солнце выходитъ изъ-за облаковъ.

Копїи съ этой медали слѣдующія:

a) Таже надпись, но изображеніе Императора иное, менѣе удачное, и безъ означенія имени медальера³.

Об. ст. Какъ на оригиналѣ, но корабли на горизонтѣ меньшаго размѣра.

b) Таже медаль съ груднымъ изображеніемъ, въ обрѣзѣ руки котораго обозначены буквы О. К., передѣланныя, какъ это ясно видно, изъ Т. И.⁴, что указываетъ на позднѣйшее ея происхожденіе.

¹ Изображено въ «Danske Medailler, Friderich IV», Табл. XIX. 2, и въ «Собр. Русск. Мед.», № 61.

² Описано въ «Собр. Русск. Мед.», № 59; изображено у Тиргала, стр. 45, гдѣ въ обрѣзѣ руки можно рассмотреть только буквы—OU.—Гдѣ эта медаль находится, мнѣ неизвѣстно.

³ Изображено у Шуберта, табл. XLVIII, № 1702. Грудное изображеніе чеканено треснувшимъ штемпелемъ, подобно всѣмъ, извѣстнымъ мнѣ медалямъ, чеканеннымъ по этому штемпелю.

⁴ Эта медаль изображена въ «Собр. Русск. Мед.» № 59, тогда какъ оригиналъ работы Gouin только описанъ. Шубертъ, стр. 319, № 1633, вѣроятно забылъ упомянуть, что буквы О. К. передѣланы изъ Т. И.

с) Таже медаль, но въ обрѣзѣ руки: Т. И.¹ Въ штемпелѣ замѣтны незначительныя измѣненія.

2) Табл. IX. № 6. Величина 6'.

ПЕТРУСЪ ПЕРВЫИ БОЖІЕЮ МІЛОСТІЮ ІМПЕРАТОРЪ — РОСІИСКІИ.
Увѣнчанное лаврами, грудное изображеніе Петра I, въ латахъ и мантии, обращенное вправо. Въ обрѣзѣ руки: О. К.²

Об. ст. Надпись и изображеніе, сходныя съ № 1. Скала выдается надъ горизонтомъ, вдали видны два корабля и Нептунъ, исполинской величины, стоитъ на рулѣ.

3) Величина 5' 4".

ПЕТРУСЪ. ПЕРВЫИ. БОЖІЕЮ. — МІЛОСТІЮ. ІМПЕРАТОРЪ. РОСІИСКІИ.
Увѣнчанное лаврами, грудное изображеніе Петра I, въ латахъ и мантии, обращенное вправо. Въ обрѣзѣ руки: GOUIN.³

Об. ст. Надпись и изображеніе, сходныя съ № 2, но меньшаго размѣра.

XI.

На высадку Русскихъ войскъ въ Або.

Табл. V. № 6⁴. Величина 4' 6".

PETRVS ALEXII FIL. D. G. RVSS. IMP. M. DVX MOSCOVIÆ. Увѣнчанное лаврами, обращенное вправо, грудное изображеніе Царя, въ латахъ и мантии. Въ обрѣзѣ руки: М. (Мюллеръ. 2.)

Об. ст. TERRA SISTERE PETITA. оvid. Геркулесъ выходитъ на берегъ изъ морской колесницы Нептуна, украшенной Русскимъ гербомъ. Въ обрѣзѣ: AD AVVM FINLANDIÆ | MDCCXIII | D. 8. SEPT.

Мнѣ извѣстны слѣдующія копии съ этой медали:

a) съ груднымъ изображеніемъ Царя, работы О. К. 2.

b) съ груднымъ изображеніемъ Царя, работы I. К.

c) съ груднымъ изображеніемъ Царя, работы Т. I.⁵

d) съ копированнымъ груднымъ изображеніемъ Царя, работы О. К. 1.

e) съ груднымъ изображеніемъ Царя, работы С. Ю., составляющимъ лицевую сторону медали на Карловицкій миръ.

Царь, принявшій 6 августа 1713 г. чинъ генерала сухопутной арміи, вслѣдствіе просьбъ генераль-адмирала и всего генералитета, отправился съ флотомъ, для изслѣдованія бере-

¹ Изображено въ «Зап. Морск. Штаба», IV, № 7, гдѣ впрочемъ, по небрежности рисовальщика, вмѣсто Т. И. обозначено Т. М.

² Хотя это изображеніе хорошо вырѣзано и повидимому принадлежитъ ко времени изображаемаго имъ событія, но не вполне подходитъ къ описанной оборотной сторонѣ. Въ «Собр. Русск. Мед.», № 64 оно издано съ оборотной стороной медали на сраженіе при Аландскихъ островахъ.

³ Это грудное изображеніе, работы Gouin, представлено на Табл. X, № 8, въ томъ видѣ, въ какомъ мнѣ известна медаль на морскую побѣду 1719 г. Повидимому оно болѣе идетъ къ этой медали какъ оригиналь.

⁴ Изображено въ «Histoire de Pierre le Grand», стр. 239 и «Собр. Русск. Мед.», № 60.

⁵ Изображено у Тиргали, стр. 46.

говъ Финляндіи. 14 августа онъ былъ въ Гельсингфорсѣ и оттуда отправился въ Або. Прибывъ въ Або 28 августа, онъ не встрѣтилъ не только непріятельскаго войска, но даже и жителей, такъ какъ все бѣжало передъ Русскими. Вслѣдствіе этого онъ тотчасъ-же воротился въ Гельсингфорсѣ, гдѣ и вышелъ на берегъ 8 сентября. Книги, найденныя въ Або, были отправлены въ С.-Петербургъ, гдѣ въ это время приступлено было къ основанію бібліотеки.

XLI.

На сраженіе при Пелькиненѣ.

2) Табл. V. № 5¹. Величина 4' 6".

PETRVS ALEXII FIL. D. G. RVSS. IMP. M. DVX MOSCOVLÆ. Увѣнчанное лаврами, обращенное вправо, грудное изображеніе Царя, въ латахъ и мантии. Въ обрѣзѣ руки: М. (Мюллеръ 2).

Об. ст. На лентѣ въ двухъ строкахъ: sVв те СеСидере | trIVMрнIs. славд. (Хронограмма 1713 г.). Планъ сраженія, при истокѣ рѣки Пелькиненъ. На первомъ планѣ бѣгущій воинъ, въ латахъ и съ копьемъ въ рукѣ; передъ нимъ, сидящій на землѣ, рѣчной богъ. Въ обрѣзѣ: SVECI AD PELKINVM | AMNEM VICTI. | 6. OCT. S. V.

Копіи съ этой медали слѣдующія:

- a) съ груднымъ изображеніемъ Царя, работы О. К. 2.
- b) съ груднымъ изображеніемъ Царя, работы I. К.
- c) съ груднымъ изображеніемъ Царя, работы Т. I.² На оборотной сторонѣ вмѣсто sVв. ошибочно написано sub, вслѣдствіе чего хронограмма указываетъ на 1708 вмѣсто 1713 г.; влѣво надъ обрѣзомъ Ю.
- d) съ копированнымъ груднымъ изображеніемъ Царя, работы О. К. 1.
- e) съ груднымъ изображеніемъ Царя, работы С. Ю., составляющимъ лицевую сторону копированной медали на заключеніе Карловицкаго мира.
- f) оборотная сторона этой медали, соединенная съ оборотной же стороной медали на основаніе флота на Балтійскомъ морѣ.³

2 октября 1713 г. Генераль-Адмираль сошелся съ шведскою арміею, которая подъ начальствомъ генераль-маіора Армфельда, де ла Барре и Рамсая окопалась въ четырехъ миляхъ, позади Тавастгуса, между двумя озерами, соединенными рѣкою Пелькиненъ. Въ 6 часовъ утра, 6000 Русскихъ перенесли озеро на плотяхъ и въ тоже время Генераль-Адмираль, лично предводительствуя своимъ корпусомъ, перешелъ рѣку, почти вплавъ, и взялъ шанцы штурмомъ. Послѣ трехчасоваго сраженія Русскіе одержали полную побѣду.

XLII.

На сраженіе при Вазѣ.

1) Табл. IX. № 5⁴. Величина 4' 1".

ПЕТРЪ ПЕРВЫИ БОЖІЕЮ МІЛОСТІЮ ІМПЕРАТОРЪ РОСИСКІ. Увѣнчанное лаврами, грудное изображеніе Царя, въ латахъ и мантии, обращенное вправо.

¹ Изображено въ «Histoire de Pierre le Grand», стр. 241 и въ «Собр. Русск. Мед.», № 62.

² Изображено у Тиргала, стр. 47.

³ Въ кабинетѣ Академіи Наукъ.

⁴ Изображено въ «Собр. Русск. Мед.», № 104.

Об. ст. ЗА ВАСКУЮ | БАТАЛИЮ | 1714 | ФЕВРАЛА | 19 ДНА. Медаль для ношенія, работы неизвѣстнаго художника.

2) Табл. V. № 4'. Величина 4' 6'.

PETRVS ALEXII FIL. D. G. RVSS. IMP. M. DVX. MOSCOVIÆ. Увѣнчанное лаврами, грудное изображеніе Царя, въ латахъ и мантии, обращенное вправо. Въ обрѣзѣ руки: М. (Мюллеръ. 2.)

Об. ст. PVGNA AD VASAM. Въ полѣ планъ сраженія, надъ которымъ летитъ Побѣда, держащая въ правой рукѣ лавровый вѣнокъ, а въ лѣвой знамя съ шведскими коронами. Въ обрѣзѣ: DIE XIX FEBR. s. v. | MDCCXIV | *

Копіи съ этой медали слѣдующія:

- a) съ груднымъ изображеніемъ Царя, работы О. К. 2.
- b) съ груднымъ изображеніемъ Царя, работы Г. К.
- c) съ груднымъ изображеніемъ Царя, работы Т. Г.²
- d) съ копированнымъ груднымъ изображеніемъ Царя, работы О. К. 1.
- e) съ груднымъ изображеніемъ Царя, работы С. Ю., составляющимъ лицевую сторону копированной медали на Карловицкій миръ.

19 февраля князь Голицынъ напалъ на генерала Армфельда въ $\frac{3}{4}$ миляхъ отъ города Вазы и разбилъ корпусъ его на голову, послѣ чего взялъ Вазу.

XLIII.

На морскую побѣду при Тверемюндѣ, близъ Гангё-Уда,

называемую обыкновенно морскою побѣдою при Аландскихъ островахъ.

1) Величина 6' 9'.

ПЕТРУСЪ ПЕРВЫИ БОЖІЕЮ МІЛОСТІЮ . ІМПЕРАТОРЪ . РОСІИСКІИ . Увѣнчанное лаврами, обращенное вправо, грудное изображеніе Царя, въ латахъ и мантии.³

Об. ст. ПРИЛЪЖАНІЕ . И . ВѢРНОСТЬ . ПРЕВОСХОДИТЬ . СИЛНЄ . Въ полѣ планъ сраженія между островами. Въ обрѣзѣ: ІЮЛЯ 27 ДНЯ | 1714.

2) Величина 6' 1'.

ПЕТРУСЪ ПЕРВЫИ БОЖІЕЮ МІЛОСТІЮ ІМПЕРАТОРЪ . — РОСІИСКІИ . Увѣнчанное лаврами, грудное изображеніе Царя, въ латахъ и мантии, обращенное вправо. Въ обрѣзѣ руки: О . К.⁴

Оборотная сторона, по надписи и изображенію, сходна съ № 1, но только меньшаго размѣра.

¹ Изображено въ «Histoire de Pierre le Grand», стр. 249; у Лохнера, VIII, стр. 209, и въ «Собр. Русск. Мед.», № 63.

² Изображено у Тиргали, стр. 48.

³ Это грудное изображеніе издано у Шуберта, табл. XLVIII, № 1702, какъ принадлежащее къ медали на вторую экспедицію Русскаго флота; всѣ извѣстные мнѣ экземпляры чеканены треснувшимъ штемпелемъ.

⁴ Изображено въ «Собр. Русск. Мед.», № 64; одно грудное изображеніе см. на табл. IX, № 6, гдѣ оно помѣщено, какъ принадлежащее къ медали на вторую экспедицію Русскаго флота противъ Финляндіи, № XXXIX. 2. Оба эти сочетанія вродѣ ливъры.

Копіи съ этой медали, если ее можно считать за оригинальную, слѣдующія :

a) БОЖІЕЮ МІЛОСПІЮ . ПЕТРЪ ПЕРВЫИ ЦАРЬ . І САМОДЕРЖЕЦЪ . ВСЕРОСІИСКІИ . Увѣнчанное лаврами, обращенное вправо, грудное, изображение Царя, въ латахъ и мантии. Имени медальера не обозначено.

Оборотная сторона какъ при № 2.¹

b) БОЖІЕЮ МІЛОСТІЮ ПЕТРЪ ПЕРВЫ ЦРЬ І САМОДЕРЖЪ . ВСЕРОСІИСКІИ . Увѣнчанное лаврами, обращенное вправо, грудное изображение Царя, въ латахъ и мантии. Въ обрѣзѣ руки: Т. И.²

Об. ст. ПРИЛЪЖАНІЕ И ВЪРНОСТЬ ПРЕВОСХОДИТЬ СИЛНО. Надпись написана на лентѣ. Штемпель рѣзанъ несравненно отчетливѣе. Надпись въ обрѣзѣ сходна съ вышеописанной; надъ обрѣзомъ вправо: І. П.

c) подражаніе копіи *b*, безъ означенія имени медальера, значительно уступающее, по тщательности рѣзбы, работѣ Тимофея Иванова. Между отдѣльными словами поставлены точки.

Оборотная сторона сходна съ копіей *b*.

d) Копія съ груднаго изображенія *c*; въ обрѣзѣ руки: М. К.

Оборотная сторона сходна съ копіей *b*.

3) Величина 4' 9".

a. ПЕТРЪСЪ . ПЕРВЫИ . БОЖІЕЮ . МІЛОСТІЮ . ІМПЕРАТОРЪ . РОСІИСКІИ . Увѣнчанное лаврами, обращенное вправо, грудное изображение Царя, въ латахъ и мантии. Въ обрѣзѣ руки: О. К.³

Об. ст. ПРИЛЪЖАНІЕ . И ВЪРНОСТЬ . ПРЕВОСХОДИТЬ . СИЛНѢСЯ . Изображеніе, подобное вышеописанному. Въ обрѣзѣ: ІЮЛЯ 27. ДНЯ | 1714.

b) ЦРЬ : ПЕТРЪ : АЛЕХІЕВИЧЪ — ВСЕРОСІИСКІИ САМОДЕРЖЕЦЪ . Грудное изображение съ офицерской медали за сраженіе при Полтавѣ. Подъ обрѣзомъ: GOUIN.

Оборотная сторона какъ на № 3. *a*.

На копіи съ этой медали лицевая сторона содержитъ надпись : ПЕТРЪ АЛЕХІЕВИЧЪ ВСЕРОСІИСКІИ САМОДЕРЖЕЦЪ.⁴ Грудное изображение Петра Великаго исполнено по образцу работы Тимофея Иванова, но безъ обозначенія имени медальера.

Оборотная сторона сходна съ № 3. *a*.

4) Табл. ІХ. № 7. Величина 4' 1".

a. ЦРЬ . ПЕТРЪ . АЛЕХІЕВИЧЪ . ВС . РОСІИ . Увѣнчанное лаврами, грудное изображение Царя, въ латахъ и мантии, обращенное вправо.

¹ Изображено въ «Собр. Русск. Мед.», № 65; одно грудное изображеніе см. на табл. X, № 4, при медали на морскую побѣду 27 іюля 1720 г., къ которой оно идетъ по моему мнѣнію какъ оригиналь.

² Изображено въ «Зап. Морск. Штаба», V, № 8; одна оборотная сторона въ соч. «Очерки Медалей», № 9.

³ Съ этимъ же груднымъ изображеніемъ, которое я не считаю за оригинальное, отчеканена также копія *a*, медали № 1, на взятіе Нарвы.

⁴ Изображено у Тиргала, стр. 51. Тоже грудное изображеніе встрѣчается на копіи *b*, медали № 1 на взятіе Нарвы.

Об. ст. ПРИЛЪЖАНІЕ . И ВЪРНОСТЬ . ПРЕВОСХОДИТЬ . СИЛНѢ . Планъ сраженія между островами. Въ обрѣзѣ: ИЮЛЯ . 27 . ДНЯ | 1714.

Эта медаль раздавалась въ награду для ношенія.

b) Таже медаль, но съ слѣдующей, измѣненной надписью на лицевой сторонѣ: ЦРЬ ПЕТРЪ АЛЕКСІЕВИЧЪ ВС. РОСИИ ПОВЕЛИТЕЛЬ. На оборотной сторонѣ, кромѣ незначительныхъ измѣненій въ рисунокѣ, вмѣсто СИЛНѢ написано СИЛНО.¹

5) Величина 3' 3".

Сходна съ 4. а, но меньшаго размѣра.

Табл. IV. № 10². Величина 4' 6".

PETRVS ALEXII FIL. D. G. RVSS. IMP. M. DVX MOSCOVIÆ. Увѣнчанное лаврами, грудное, обращенное вправо, изображеніе Царя, въ латахъ и мантии. Въ обрѣзѣ: М. (Мюллеръ. 1.)

Об. ст. CLASSIS RVSSICAE PRIMITIAE. Морское сраженіе. На первомъ планѣ стоитъ женская фигура, держащая въ правой рукѣ лавровый вѣнокъ, а въ лѣвой — обвитый лаврами трезубецъ. Въ обрѣзѣ: VICTORIA NAVALLIS PRO | RE ALAN DIAM. | 27 IVL. S. V. (Хронограмма 1714 г.)

Надпись на ободкѣ: EXCVSSIT FOEDE PVPPES ET CLASSE SVBEGIT. VIRG. Встрѣчаются эти медали и безъ надписи на ободкѣ.

Копіи съ этой медали слѣдующія:

- a)* съ груднымъ изображеніемъ Царя, работы О. К. 1³.
- b)* съ груднымъ изображеніемъ Царя, работы I. К.
- c)* съ груднымъ изображеніемъ Царя, работы Т. I⁴.
- d)* съ копированнымъ груднымъ изображеніемъ Царя, работы О. К. 1.
- e)* съ груднымъ изображеніемъ Царя, работы С. Ю., составляющимъ лицевую сторону копированной медали на Карловицкій миръ.
- f)* Обратная сторона этой медали, соединенная съ оборотной же стороной медали на взятіе Митавы.⁵

7 августа Русскій флотъ, подъ командою самаго Царя, въ званіи шаутбейнахта, овладѣлъ шестью галерами, однимъ фрегатомъ и нѣсколькими мелкими судами, принадлежавшими къ эскадрѣ адмирала Ватронга. Всѣ суда взяты были на абордажъ. Командовавшій этимъ отрядомъ шаутбейнахтъ Эреншильдъ, былъ взятъ въ плѣнъ, во время бѣгства на лодкѣ.

¹ Изображено въ «Собр. Русск. Мед.», № 66.

² Изображено въ «Histoire de Pierre le Grand», стр. 244.

³ Изображено въ «Собр. Русск. Мед.», № 67.

⁴ Изображено у Тиргалия, стр. 50.

⁵ Въ кабинетѣ Академіи Наукъ.

XLIV.

На взятіе Нишлота.

Табл. V. № 7¹. Величина 4' 6".

PETRVS ALEXII FIL. D. G. RVSS. IMP. M. DVX MOSCOVIÆ. Увѣнчанное лаврами, грудное, обращенное вправо, изображеніе Царя, въ латахъ и мантии. Въ обрѣзѣ руки: М. (Мюллеръ. 2.)

Об. ст. CASTRVM NOVVM CAPTVM. Топографическій планъ мѣстности. На первомъ планѣ, лежащая женская фигура² съ зубчатой короною на головѣ и съ Русскимъ гербовымъ щитомъ въ рукѣ. Между островами надпись: NEV SCHLOS et SAVOLAY. Въ обрѣзѣ: MDCCXIV. | DIE 29 IVLI. S. V.

Миѣ извѣстны слѣдующія копія съ этой медали.

- a) съ груднымъ изображеніемъ Царя, работы О. К. 1³
- b) съ груднымъ изображеніемъ Царя, работы I. К.
- c) съ груднымъ изображеніемъ Царя, работы Т. I.⁴ На оборотной сторонѣ, влѣво надъ обрѣзомъ: С. Ю.
- d) съ груднымъ изображеніемъ Царя, работы Т. I. На оборотной сторонѣ обозначены буквы Ф. Г., а имена *Neuschloss* и *Savolay* связаны словомъ ET, вмѣсто et.
- e) съ копированнымъ груднымъ изображеніемъ Царя, работы О. К. 1. Обратная сторона какъ на c.
- f) съ груднымъ изображеніемъ Царя, работы С. Ю., составляющимъ лицевую сторону копированной медали на Карловицкій миръ.

Комендантъ Выборга, полковникъ Щуваловъ, осадилъ и бомбардировалъ, по Высочайшему повелѣнію, крѣпость Нишлотъ съ 20 іюня 1714 г. По пробитіи бреши въ крѣпости, комендантъ ея Бушъ, сдался на капитуляцію, съ тѣмъ условіемъ, что гарнизонъ, состоявшій изъ 561 человекъ, получилъ право свободнаго выхода.

XLV.

На командованіе четырьмя флотами при Борнгольмѣ.

Табл. XI. № 8⁵. Величина 5' 5".

На постаментѣ, окруженномъ трофеями, увѣнчанный лаврами бюстъ Царя. Надпись на постаментѣ, украшенномъ по угламъ розетками: ПЕТРЪ | ВЕЛИКІИ | ВСЕРОССИ | ИСКІИ. Въ обрѣзѣ: 1716. ГОДА.

Об. ст. ВЛАДЫЧЕСТВЪЕТЪ ЧЕТЫРМЯ. Царь, въ развѣвающейся порфирѣ, въ образѣ Нептуна, сидитъ на колесницѣ изъ раковины, влекомой двумя морскими конями, и держитъ въ правой рукѣ флагъ съ Русскимъ гербомъ, украшенный вверху трезубцемъ.

¹ Изображено въ «Schlüssel zu dem Nystädtischen Frieden», стр. 339, и въ «Histoire de Pierre le Grand», стр. 246.

² Хотя въ «Собр. Русск. Мед.» эта фигура вѣроятно по опискѣ названа мужскою.

³ Изображено въ «Собр. Русск. Мед.», № 68.

⁴ Изображено у Тиргали, стр. 49.

⁵ Изображено у Тиргали, стр. 54.

Флаги англійскій, датскій и голландскій украшаютъ его колесницу. Въ обрѣзѣ: ПРИ БОРНГОЛМЕ.

Медаль эта работы неизвѣстнаго художника. Миѣ извѣстны двѣ копіи съ нея:

- a) Довольно точно скопированная съ оригинала, за исключеніемъ незначительныхъ измѣненій. На обрѣзѣ лицевой стороны буквы: S.F.¹ (Schulz fecit.)
- b) Копія Самуила Юдина. На ней бюстъ Петра I меньшаго размѣра, постаментъ также измѣненъ; на краю обрѣза справа буквы: С. Ю. Р.²

Къ эскадрѣ, состоявшей изъ англійскаго флота, подъ командою адмирала Норриса, голландскаго, подъ начальствомъ командира Граве, и датскаго, подъ предводительствомъ великаго адмирала Гюльденлёва, присоединился 17 іюня 1716 г. Русскій флотъ, пришедшій изъ Ревеля, подъ командою капитана Сиверса, и соединившійся съ пришедшими ранѣе его Русскими военными судами, подъ начальствомъ капитана Шельтинги. Главное начальство надъ этимъ соединеннымъ, для нападенія на островъ Шоненъ, флотомъ принялъ, 5 августа, самъ Царь и повелъ его изъ Балтійскаго моря къ Борнгольму, откуда вернулся 14 августа черезъ Штральзундъ въ Копенгагенъ.

XLVI.

На посѣщеніе Парижа Петромъ Великимъ.

1) Табл. X. № 2³. Величина 4' 2".

PHILIPPUS DUX AURELIANENS. FR. ET. NAV. REGENS. Голова Герцога Орлеанскаго, въ парикѣ, обращенная вправо. Внизу: DUVIVIER.

Об. ст. PETRI RUSSOR. AUTOKRATOR. CUM REGE CONGRESSIO. Петръ Великій, въ античной мантии, идетъ на встрѣчу малолѣтнему королю Людовику XV, одѣтому во французскій костюмъ того времени. Въ обрѣзѣ LUTETIÆ | MDCCXVII.

2) Табл. X. № 3.

Эта же оборотная сторона, соединенная съ слѣдующей лицевой стороной: LUDOVICUS XV. D. G. FR. ET. NAV. REX. Юношеское, увѣнчанное лаврами, грудное изображеніе короля, обращенное вправо. По всей вѣроятности это позднѣйшій отпечатокъ этой медали, причемъ по ошибкѣ, или можетъ быть нарочно, портретъ герцога Орлеанскаго замѣненъ портретомъ Людовика XV.

26 апрѣля 1717 г. въ 9 часовъ вечера Царь прибылъ въ Парижъ, будучи встрѣченъ въ городѣ Аббевилѣ маршаломъ де Тессе и придворными чинами. На другой день посѣтилъ его герцогъ Орлеанскій, а 29 апрѣля самъ малолѣтній король Людовикъ XV. 30 числа сдѣланъ былъ Царю торжественный пріемъ въ Тюльери. Осмотрѣвъ все достопримѣчательное въ Парижѣ и его окрестностяхъ, Петръ Великій отправился въ обратный путь 9 іюня.

¹ Изображено въ «Собр. Русск. Мед.», № 71. Шубертъ, стр. 299, № 1540, ошибочно утверждаетъ, что на медали нѣтъ буквы. По всей вѣроятности ему былъ извѣстенъ только оригиналъ, котораго онъ не сравнилъ съ изображеніемъ въ «Собр. Русск. Мед.».

² Изображено въ «Зап. Морск. Штаба», V, № 9, но съ опущеніемъ заглавныхъ буквъ имени медальера.

³ Изображено въ «Собр. Русск. Мед.», № 72.

XLVII.

На посѣщеніе Петромъ Великимъ Парижскаго Монетнаго Двора.

Табл. X. № 1'. Величина 6'.

PETRUS ALEXIEWITZ TZAR MAG. RUSS. IMP. Грудное, обращенное вправо, изображение Петра Великаго, въ длинномъ парикѣ, латахъ и мантии, обшитой мѣхомъ. Въ обрѣзѣ: DU VIVIER F.

Об. ст. VIRES ACQUIRIT EUNDO. Слава, съ трубою во рту, летитъ на западъ. Съ трубы ниспадаетъ знамя, съ изображеніемъ Св. Георгія, поражающаго дракона. Въ обрѣзѣ: LUTET. PARISI | M. D. CC. XVII.

Съ этой медали есть копія, работы Тимофея Иванова и Самуила Юдица. На ней вмѣсто имени *Duvivier* обозначены на лицевой сторонѣ буквы: Т. И., а надъ обрѣзомъ оборотной стороны справа: Ю. Отступленій отъ оригинала почти незамѣтно.

1 іюня 1717 г. Царь посѣтилъ Парижскій Монетный Дворъ, гдѣ, въ его присутствіи, была отчеканена эта медаль изъ золота и поднесена ему герцогомъ Антенскимъ, какъ главнымъ начальникомъ всѣхъ королевскихъ мануфактуръ. Всѣ остальные лица свиты, присутствовавшія при этомъ, получили эту медаль изъ серебра.

Почти сто лѣтъ спустя, лицевая сторона этой медали снова употреблена была въ дѣло, во время посѣщенія Императоромъ Александромъ I Парижскаго Монетнаго Двора. При этомъ случаѣ она отчеканена была съ слѣдующей лицевой стороной:

ALEXANDRE I. EMPEREUR—DE TOUTES LES RUSSIES. Увѣнчанная лавровымъ вѣнкомъ, глава Императора Александра I. Внизу: BRENET. F. DENON. D.

XLVIII.

На учрежденіе Коллегій.

Табл. X. № 5. Величина 4' 6''.

ПЕТРУСЪ ПЕРВЫИ БОЖІЕЮ МЛОСТЮ. ІМПЕРАТОРЪ РОСИИСКИИ. Увѣнчанное лаврами, грудное изображение Царя, въ латахъ и мантии, обращенное вправо. Въ обрѣзѣ: К. О.

Об. ст. На лентѣ: трилистникъ. ДОБРОДЕТЕЛЬ. ТВОРИТЬ. БЛАГОДУШНА.

¹ Изображено у Тиргали, стр. 55; Кёлеръ, XVII, стр. 385; «Собр. Русск. Мед.», № 73. Въ монографіи, подъ названіемъ: «Медаль на память пребыванія его Величества Императора Петра Великаго въ Парижѣ 1717 года, при осматриваніи Королевскаго монетнаго двора нечаянно въ присутствіи его написанная», сообщены извѣстія о путешествіи Царя и приложенъ рисунокъ этой медали, изображенной съ Русской надписью, въ дѣйствительности не существующей; въ описаніи же упомянуто о надписи на латинскомъ языкѣ. На имѣющемся у меня подъ рукою, принадлежащемъ Университету, экземплярѣ этой монографіи, изданной безъ означенія времени и мѣста отпечатанія, написано отъ руки: печатано въ С.-Петербургѣ 1780 года въ ноябрѣ мѣсяцѣ Петръ Скуковъ.

Въ полѣ орелъ съ птенцами въ гнѣздѣ, освѣщаемый лучами солнца. Въ обрѣзѣ: ANNO. 1717 D. | 20. DEZ. ¹

Изъ числа медалей на этотъ случай, чеканенныхъ съ различными грудными изображеніями Петра I, повидимому не подходящими къ оборотной сторонѣ, я считаю за оригиналь вышеприведенное грудное изображеніе.

Мнѣ извѣстны слѣдующія копии съ этой медали:

a) ЦРЬ ПЕТРЪ : АЛЕΞΙΕВИЧЪ — ВСЕ РОСИСКИИ САМОДЕРЖЕЦЪ. Увѣнчанное лаврами, грудное изображеніе Царя, въ латахъ и мантии, обращенное вправо. Подъ обрѣзомъ руки: GOUIN. ²

Оборотная сторона какъ на оригиналѣ.

b) Табл. X. 6. Грудное изображеніе какъ на оригиналѣ.

Об. ст. Слова надписи, между которыми точекъ не видно, помѣщены на лентѣ, завивающейся на концахъ. Въ словѣ благодушна У обыкновенное, гражданской печати. Орелъ меньшаго размѣра, положеніе деревьевъ измѣнено. Слѣва подъ обрѣзомъ: Ю. ³

c) PETRVS ALEXII FIL. D. G. RVS. IMP. M. DVX MOSCOVIÆ. Описанное уже нѣсколько разъ грудное изображеніе Петра Великаго. Въ обрѣзѣ: М. (Мюллеръ 2 и 3 также М. 3. безъ М.) ⁴

Оборотная сторона какъ на оригиналѣ.

d) Сходная съ c, но грудное изображеніе Царя, работы О. К. 2. ⁵

e) Сходная съ c, но грудное изображеніе Царя, работы I. К.

f) Сходная съ c, но грудное изображеніе Царя, работы Т. I. ⁶ Обратная сторона скопирована съ оригинала. Имени медальера не обозначено.

g) Лицевая сторона сходна съ f, а на обрѣзѣ оборотной стороны: С. ЮДИН.

h) Сходная съ c, но грудное изображеніе Царя копировано съ О. К. 1.

i) Сходная съ i, но грудное изображеніе Царя, работы С. Ю., составляющее лицевую сторону копированной медали на заключеніе Карловицкаго мира.

Мнѣнія на счетъ событія, въ память котораго была выбита эта медаль, весьма различны. Почти всѣ новѣйшіе нумизматы Рейхель, Шубертъ, а также и Собр. Русск. Мед. называютъ ее медалью на возвращеніе Петра Великаго изъ-за границы. Это возвраще-

¹ Странно, что какъ на этомъ реверсѣ, такъ и на всѣхъ позднѣйшихъ копіяхъ годъ и мѣсяць обозначены латинскими буквами. Эта медаль, съ Русской надписью вокругъ портрета, находилась уже въ Кабинетѣ Академіи въ 1745 г. см. Mus. imper. Petrop. II стр. 45, № 49; Кабинетъ Петра Великаго III. стр. 67, гдѣ по ошибкѣ вмѣсто К. О. поставлены буквы: R. O.

² Этотъ портретъ работы Gouin, составляетъ лицевую сторону офицерской медали за сраженіе при Полтавѣ, см. Табл. VIII. № 5.

³ Эта обратная сторона изображена въ соч. Очерки медалей № 11.

⁴ Хотя эта медаль и встрѣчается съ различными портретами, работы Мюллера, но трудно всетаки считать ее за оригинальную медаль Мюллера. Легко могло быть, что штемпеля, будучи куплены у Мюллера Петромъ I или его преемниками, были впоследствии перемѣшаны. Въ 1745 г., въ медальномъ Кабинетѣ Академіи Наукъ, была такая медаль съ латинской надписью, вокругъ портрета (см. Mus. imper. Petrop. II стр. 45, № 48). Точно ли этотъ портретъ работы Мюллера опредѣлить нельзя. Въ принадлежащей мнѣ книгѣ, съ медалями Мюллера, этой медали нѣтъ.

⁵ Изображено въ «Собр. Русск. Мед.» № 74.

⁶ Изображено у Тиргали, стр. 55.

ніе произошло 10 октября¹. 12 октября² Царь присутствовалъ уже въ засѣданіи Сената. Принимая во вниманіе эти числа, нельзя предположить, чтобы медаль, на которой обозначено 20 декабря, была выбита на этотъ случай. Въ это время Царь былъ на пути въ Москву, куда онъ прибылъ 21 декабря³ 1717 г. Въ виду несостоятельности этого предположенія, слѣдуетъ искать другой причины происхожденія этой медали. Въ «Дѣлахъ Медальныхъ Комитетовъ» представляются мнѣ въ этомъ случаѣ два важныя замѣчанія. Первое изъ нихъ подаетъ мнѣ списокъ находящихся на монетномъ дворѣ штемпелей, вытребованный Комитетомъ. Въ этомъ списокѣ сказано къ № 48 (Орелъ съ дѣтьми 1717) и къ № 49 (Гора 1718) «На какой случай оныя медали сдѣланы о томъ не извѣстно, ибо они изготовлены по повелѣнію Государя Императора Петра Великаго». Слѣдовательно въ 1772 году не было извѣстно, на какое событіе выбита эта медаль. Точно также и въ старѣйшемъ изъ печатныхъ каталоговъ медалей, чеканенныхъ на С.-Петербургскомъ Монетномъ Дворѣ, къ № 48⁴, сдѣлано примѣчаніе: Орелъ съ дѣтьми, а къ № 49 — неизвѣстная гора 1718. Въ 1800⁵ году при этой медали сдѣлано замѣчаніе: «Медаль, знаменующая благодушіе Петра I». Тиргаль, напротивъ того, при описаніи этой медали въ 1772, говоритъ: L'empereur de retour de ses voyages en Russie. Мнѣнію этому послѣдовали всѣ позднѣйшіе нумизматы. Второй важный пунктъ я извлекаю изъ Записокъ Имп. Арх. Общ. III. стр. 189, гдѣ говорится, что въ фоліантѣ А, Дѣлъ Медальныхъ Комитетовъ, къ сожалѣнію не находящемся у меня подъ рукою, медаль эта описана, по объясненію князя Щербатова, къ № 81, подъ именемъ медали на учрежденіе коллегій⁶. Это объясненіе, которымъ мы обязаны князю Щербатову, кажется мнѣ вполне достовѣрнымъ. Изъ дневника Петра Великаго⁷ видно, что послѣднимъ правительственнымъ распоряженіемъ Петра I, передъ отъѣздомъ изъ Петербурга, 15 декабря 1717 г., было назначеніе президентовъ во всѣ коллегіи, учрежденныя не задолго передъ тѣмъ, по шведскому образцу и по плану, выработанному барономъ Люберасомъ.

II.

На возстановленіе спокойствія въ государствѣ.

Табл. X. № 7^в. Величина 4' 6".

ПЕТРУСЪ ПЕРВЫИ БОЖІЕЮ МІЛОСТІЮ . ІМПЕРАТОРЪ . РОССІИСКІИ . У вѣн-

¹ Бакмейстеръ, *Beiträge* III, стр. 151.

² Бакмейстеръ, *Beiträge* II, стр. 73.

³ Бакмейстеръ, *Beiträge* II, стр. 74.

⁴ Московскій любопытный мѣсяцесловъ на 1776 годъ, стр. 39.

⁵ Кабинетъ Петра Великаго, III, стр. 67, № 80.

⁶ Мнѣнію этому слѣдуетъ Лажечниковъ, см. Труды и Лѣтописи Общества исторіи и древностей Россійскихъ. Часть VIII, стр. 63, № 46, но и онъ описываетъ копию, на лицевой сторонѣ котораго надпись на латинскомъ языкѣ.

⁷ Бакмейстеръ, *Beiträge* II, стр. 74.

⁸ Эта медаль, съ русской надписью вокругъ портрета, находилась, въ 1745 году, въ Кабинетѣ Академіи, см. *Mus. imper. Petrop.* II, стр. 45, № 51.

чанное лаврами, грудное изображение Петра Великаго, въ латахъ и мантии, обращенное вправо. Въ обрѣзѣ руки: К. О.

Об. ст. ВЕЛИЧЕСТВО. ТВОЕ ВЕЗДЕ ЯСНО. Въ полѣ крутая гора, вершина которой проходитъ сквозь облака. На верху горы корона, озаренная лучами солнца. Въ обрѣзѣ: ANN. 1718. D. | 20. DEZ.

Мнѣ извѣстны слѣдующія копии съ этой медали:

- a) Грудное изображение, какъ на офицерской медали за сраженіе при Полтавѣ, работы Gouin (табл. VIII, № 5). Обратная сторона какъ на вышеописанной.
- b) PETRVS ALEXII FIL. D. G. RVSS. IMP. M. DVX MOSCOVLÆ. Грудное изображение Петра Великаго (Мюллеръ 1.). Къ нему присоединена обратная сторона оригинала съ Русской надписью¹.
- c) Сходная съ копией b, но грудное изображение Царя, работы О. К. I².
- d) Сходная съ копией b, но грудное изображение Царя, работы I. К.
- e) Сходная съ копией b, но грудное изображение Царя, работы Т. I³.

Об. ст. ВЕЛИЧЕСТВО ТВОЕ ВЕЗДѢ ЯСНО. Гора тоньше, облака менѣе замѣтны. Справа надъ обрѣзомъ: Т. I.

- f) Сходная съ копией b, но съ копированнымъ груднымъ изображеніемъ Царя, работы О. К. I.

Об. ст. Сходная съ копией e; слѣва надъ обрѣзомъ Т. I. а справа К. А. В. (Копировалъ Алексѣй Васильевъ).

- g) Сходная съ копией f, но грудное изображение Царя, работы С. Ю., составляющее лицевую сторону медали, на Карловицкій миръ.

Назначеніе этой медали, также какъ и описанной подъ № XLVIII, неясно. Какъ уже было упомянуто выше, въ 1772 г. неизвѣстно было какому случаю она обязана своимъ происхожденіемъ, точно также какъ и въ 1776 г.⁴, такъ какъ въ каталогѣ медалей, отпечатанномъ въ этомъ году, при описаніи обратной стороны медали сказано: неизвѣстная гора 1718 года. Въ «Кабинетѣ Петра Великаго⁵» она называется: медаль «изображающая правоту сердца Петра I». Всѣ остальные сочиненія называютъ ее медалью на восстановление спокойствія въ государствѣ, по окончаніи суда, надъ послѣдними участниками смуты, 20 декабря 1718 г. По замѣчанію Семевскаго⁶, Петръ I лишь съ этого времени почувствовалъ себя спокойнымъ, и въ знакъ совершеннаго торжества своего, повелѣлъ выбить означенную медаль.

¹ Медаль эту трудно принять за оригинальную, хотя она находилась въ 1745 г. въ Кабинетѣ Академіи, (см. Mus. imper. Petrop. стр. 45, № 50). Смотри мое предположеніе на стр. 49, въ примѣчаніи 4.

² Изображено въ «Собр. Русск. Мед.» № 75.

³ Изображено у Тиргала, стр. 57.

⁴ Московскій любопытный мѣсяцесловъ на 1776 годъ, стр. 39.

⁵ Кабинетъ Петра Великаго, III, стр. 68, № 82.

⁶ «Отечественныя Записки» Т. СXXXII, стр. 298, гдѣ за день казни принято 8 декабря, тогда какъ Веберъ: Verändertes Russland, 1, стр. 314 и біографъ князя Меншикова считаютъ этимъ днемъ 20 декабря.

L.

На взятіе трехъ шведскихъ фрегатовъ 24 Мая 1718 г.

1) Табл. X. № 8. Величина 5' 3".

а) ПЕТРУСЪ. ПЕРВЫЙ. БОЖІЕЮ — МІЛОСТІЮ. ІМПЕРАТОРЪ. РОСІИСКІ.

Увѣнчанное лаврами, грудное изображеніе Царя, въ латахъ и мантии, обращенное вправо; въ обрѣзѣ: GOUIN¹.*Об. ст.* ПРИЛЕЖАНИЕ И ВѢРНОСТЬ ПРЕВОСХОДИТЬ СИЛНО. Въ полѣ видѣ морскаго сраженія. Въ обрѣзѣ: МАИЯ 24 ЧИСЛЕ | 1719.б) Медаль той же величины и съ той же оборотной стороной встрѣчается отчеканенною съ груднымъ изображеніемъ, въ обрѣзѣ котораго обозначены буквы: О. К. а вокругъ надпись: ПЕТРЪ. А. БЖІЕЮ МЛТИЮ ИМПЕР: І САМОДЕР: ВСЕРОССИЙСКИЙ²

2) Величина 4' 6".

ПЕТРУСЪ. ПЕРВЫЙ. БОЖІЕЮ. МІЛОСТІЮ. ІМПЕРАТОРЪ. РОСІИСКІИ.

Увѣнчанное лаврами, грудное изображеніе Царя, въ латахъ и мантии, обращенное вправо. Въ обрѣзѣ руки: К. О.³*Об. ст.* ПРИЛѢЖАНИЕ И ВѢРНОСТЬ ПРЕВОСХОДИТЬ СИЛНО. Изображеніе, подобное предъидущему. Въ обрѣзѣ: МАИЯ 24. ЧИСЛ | 1719.3) Величина 4' 1"⁴.

ПЕТРУСЪ. ПЕРВЫИ. БОЖЬЮ. МІЛОСТІЮ.. ІМПЕРАТОРЪ РОСІИСКІИ.

Грудное изображеніе, сходное съ № 2, но безъ означенія имени медальера.

Об. ст. ПРИЛЕЖАНИЕ И ВѢРНОСТЬ ПРЕВОСХОДИТЬ СИЛНО. Изображеніе, подобное вышеописанному. Въ обрѣзѣ: МАИЯ 24. ЧИСЛЕ | 1719.4) Величина 2' 7"⁵.

БОЖІЕЮ. МІЛОСТІЮ. ІМПЕРАТОРЪ ПЕТРУСЪ. ПЕРВЫИ. Увѣнчанное лаврами, грудное изображеніе Царя, обращенное вправо, сходное съ № 2 и также безъ имени медальера.

Об. ст. ПРИЛѢЖАНИЕ. І ВѢРНОСТЬ. ПРЕВОСХОДИТ. СИЛНО. Изображеніе, сходное съ вышеописаннымъ. Въ обрѣзѣ: МАИЯ 24. ЧИСЛЕ | 1719.

По извѣстію, полученному 10 мая 1719 г., что въ Стокгольмѣ отправляется транспортъ съ хлѣбомъ, подъ прикрытіемъ трехъ шведскихъ кораблей, капитанъ Синявинъ отряженъ былъ, съ четырьмя кораблями, для преслѣдованія этого транспорта. 24 мая Синявинъ настигъ его между Эзелемъ и Готландомъ. Онъ приближался къ транспорту сначала подъ шведскимъ флагомъ, затѣмъ, подойдя на пушечный выстрѣлъ, выкинулъ Русскій флагъ, вступилъ съ шведскими кораблями въ перестрѣлку и овладѣлъ ими послѣ четырехчасоваго сраженія. Въ числѣ плѣнныхъ былъ и капитанъ—командоръ Врангель.

¹ Тотъ же портретъ изображенъ на медали XXXIX . 3. Вѣроятно онъ составляетъ оригинальную лицевую сторону той медали. Въ видѣ копій на XV. 1. b. Такъ какъ время смерти, или выхода Gouin въ отставку, изъ Монетнаго Двора неизвѣстно, то объ этомъ нельзя сказать ничего положительнаго.

² Тотъ же портретъ принадлежитъ къ медали, № LIV, 2. какъ оригиналь и впоследствии употреблялся къ копіи, XV. 1. d.

³ Изображено у Тиргалья, стр. 58 и въ «Зап. Морск. Штаба», V, 10. Тотъ же портретъ изображенъ на табл. X, при медаляхъ 5, 6, 7.

⁴ Изображено въ «Собр. Русск. Мед.» № 76.

⁵ Изображено у Шуберта. Табл. XXXVIII. № 1490.

LI.

На взятіе четырехъ шведскихъ фрегатовъ при Грѣнгамѣ, 27 Іюля 1720 г.

1) Табл. X. № 4¹. Величина 6' 1".

БОЖІЕЮ. МІЛОСПІЮ. ПЕТРЬ. ПЕРВЫИ. ЦРЬ. ІСАМОДЕРЖЕЦЪ. ВСЕРОСІСКИИ. Увѣнчанное лаврами, грудное изображеніе Петра Великаго, въ латахъ и мантии, обращенное вправо.

Об. ст. ПРИЛЪЖАНІЕ И ХРАБРОСПЬ ПРЕВОСХОДІШЬ СІЛУ. + Видѣ сраженія при Грѣнгамѣ. Въ обрѣзѣ: ПРИ ГРЕІНГАМЪ 1720 | ІУЛЯ 27. ДНЯ. Имени медальера не обозначено.

Мнѣ извѣстны слѣдующія копія съ этой медали:

a) БОЖІЕЮ МІЛОСТІЮ ПЕТРЬ ПЕРВЫ ЦРЬ І САМОДЕРЖЪ ВСЕРОСІСКИИ, Въ обрѣзѣ руки: Т. И².

Об. ст. ПРИЛЪЖАНІЕ. І ХРАБРОСТЬ ПРЕВОСХОДИТЪ СИЛУ. Въ обрѣзѣ: ПРИ ГРЕІНГАМЪ. 1720 | ІУЛЯ 27. ДНЯ. Справа подѣ обрѣзомъ М. К.

b) Дурная копія съ груднаго изображенія, работы Т. И., безъ означенія имени медальера; между отдѣльными словами поставлены точки³.

c) Грудное изображеніе, скопированное съ a. Въ обрѣзѣ руки: М. К⁴.

Об. ст. Тоже что на a.

d) Грудное изображеніе какъ на медали c; оборотная сторона сходна съ a, но надѣ обрѣзомъ: М. К. — К. В. Б. (коп. Вас. Барановъ).

2) Табл. XI. № 4. Величина 4' 1".

БОЖІЕЮ МИЛОСТІЮ ПЕТРЬ ПЕРВЫИ ЦРЬ І САМОДЕРЖЕЦЪ ВСЕРОСІСКИИ. Надпись вокругъ всего груднаго изображенія. Самое изображеніе сходно съ № 1.

Об. ст. ПРИЛЕЖАНІЕ І ХРАБРОСТЬ ПРЕВОСХОДИТЪ СИЛУ. Видѣ сраженія, подобный вышеупомянутому. Въ обрѣзѣ: 1720. ІУЛЯ | ВЪ 27 ДЕН.

Тоже безъ имени медальера.

3) Величина 3' 7".

БОЖІЕЮ МИЛОСТІЮ. ПЕТРЬ. ПЕРВЫИ. ЦРЬ. ІСАМОДЕРЖЕЦЪ. ВСЕРОСІСКИИ⁵. Грудное изображеніе, подобное вышеописанному, работы того же неизвѣстнаго художника.

Об. ст. ПРИЛЕЖАНІЕ И ХРАБРОСТЬ ПРЕВОСХОДИТЪ СИЛУ. Видѣ сраженія, подобный вышеописанному. Въ обрѣзѣ: 1720 ІУЛЯ | ВЪ 27. ДЕ.

¹ Изображено у Тиргаля, стр. 59. Объ этой медали упоминается и въ Secretarius, часть IV, стр. 979, гдѣ надпись на оборотной сторонѣ переведена слѣдующимъ образомъ: prudentia et fortitudo omnia superant obstacula.

² Изображено въ «Зап. Морск. Штаба», V. 10. Тотъ же портретъ при № XLIII, 2. b.

³ Изображено въ «Собр. Русск. Мед.» № 78. Этотъ же портретъ при копіи съ медали XLIII. 2. Одна оборотная сторона въ соч. «Очерки Медалей», № 12.

⁴ Тотъ же портретъ на медали XLIII. 2. d.

⁵ Изображено у Шуберта. Табл. XXXVIII. № 1491.

4) Величина 2' 7".

БЖИЕЮ М. ПЕТРЪ ПЕРВЫ ЦРЬ І САМОДЕРЖЕЦЪ ВСЕРОСІСКИИ. Грудное изображение, подобное вышеописанному.

Об. ст. ПРИЛЕЖАНІЕ І ХРАБРОСТЬ ПРЕВОСХОДИТЪ СИЛУ. Въ обрѣзѣ: 1720 ЮЛЯ | ВЪ 27 ДЕ¹. Судя по исполненію работа того же художника.

Князь Голицынъ укрылся съ 61 галерой и 29 открытыми судами, позади острова Грѣнгама. Шведскій флотъ слѣдовалъ за нимъ по пятамъ. Такъ какъ бухта, по причинѣ многочисленныхъ отмелей, была неудобна для свободнаго маневрированія шведскихъ кораблей, то князь Голицынъ, воспользовавшись этимъ, благоприятнымъ для него обстоятельствомъ, вступилъ въ сраженіе съ двумя кораблями, сѣвшими на скоро на мель и овладѣлъ, какъ ими, такъ и еще двумя шведскими фрегатами, лишившимися въ сраженіи своего таке-лажа. Вице-адмиралъ Шёбладъ (Sjöblad) обратился съ остальными кораблями въ бѣгство.

III.

На Ништатскій миръ.

1) Табл. XI. № 1². Величина 6'.

a) * СОЮЗОМЪ МИРА СВЯЗУЕМЫ. Въ полѣ Ноевъ ковчегъ на волнуемомъ морѣ; надъ ковчегомъ голубъ съ масличной вѣткой въ клювѣ. Вдали города С. Петербургъ и Стокгольмъ, соединенные радугою. Подъ первымъ изъ нихъ: СТ. ПИТЕРЪБЪУРХ, подъ вторымъ: СТОКГОЛЬМЪ. Въ обрѣзѣ: ВЪ НЕИСТАТЪ | ПО ПОТОПЪ СЕВЕРЪ-НЫЯ | ВОИНЫ | 1721.

Об. ст. В. И. Б. Щ.³ | ГДРЮ | ПЕШРУ. І. | ИМѢНЕ ТЪ И ДѢЛАМИ | ВЕЛИКОМУ. | РОСИСКОМУ ИМПЕРАТОРУ | И ОЩУ | ПО ДВАДЕСАТОЛѢТНЫХЪ ТРИУМФОВЪ | СЪВЕРЪ УМИРИВШЕМУ. | СИИ ИЗЪ СЕРЕБРА ДОМАШНЕГО | МЕДАЛИИ УСЕРДНѢШЕ ПРИНОСИ | ТСА

b) Какъ № 1, только названіе городовъ обозначены латинскими буквами: S. PETERBURG—STOCKHOLM. Въ обрѣзѣ: ВЪ НЕИСТАТЪ | ПО ПОТОПЪ СЪВЕРНЫЯ | ВОИНЫ. 1721.

Об. ст. Подобно вышеописанной, но между четырьмя первыми буквами по трилистнику; въ четвертой строкѣ: ИМѢНЕМЪ И ДѢЛАМИ ПРЕДІВНЫМИ; а въ десятой СИИ ИЗЪ ЗЛАТА. ДОМАШНЕГО. Внизу трилистникъ.

Позднѣйшая копія съ этой медали слѣдующая:

СОЮЗОМЪ МИРА СВЯЗУЕМЫ. Изображеніе и надпись тѣже какъ на *b*, но въ обрѣзѣ: ВНЕИСТАТЪ и передъ цифрою года нѣтъ точки.

Об. ст. В. И. Б. Щ. | ГОСУДАРЮ | ПЕТРУ. І. | ИМЕНЕМЪ. І ДѢЛАМИ. ПРЕДИВНЫМИ | ВЕЛИКОМУ. | РОССИСКОМУ. ИМПЕРАТОРУ. | И ОЦУ | ПО ДВА-

¹ Изображено въ «Собр. Русск. Мед.» № 77, гдѣ въ текстѣ нѣсколько неточностей.

² Эта медаль встрѣчается кромѣ того еще въ двухъ или даже трехъ величинахъ, чеканенныхъ преимущественно изъ золота. Въ настоящее время у меня нѣтъ подъ рукою этихъ медалей.

³ Великому и благовѣрному, счастливому.

⁴ Изображено у Тиргали, стр. 61.

ДЕСЯТОЛѢТНЫХЪ ТРИУМФОВЪ | СЪВЕРЪ. УМИРИВШЕМУ. СΙΑ. ИЗЪ ЗЛАТА.
ДОМАШНЕГО | МЕДА ЛЯ | УСЕРДНЕШЕ. ПРИНОСИ | ТСЯ.¹

2) Величина таже.

CONCORDI PACE LIGAMUR. Изображеніе сходное съ № 2. Въ обрѣзѣ: NeoroLI | post beLLI In septentrione | DILVVIVM. (Хронограмма, которая впрочемъ, по моему счисленію, даетъ вмѣсто 1721 г. — 1720 такъ какъ буква *z* въ словѣ *septentrione* не принята въ расчетъ. Слѣва надъ обрѣзомъ: Ю (Самуилъ Юдинъ).

Об. ст. M. O. P. F. | PRINCIPĪ | PETRO. I. | Nomine . et factis stupendis | MAGNO | Russorum Imperatori | PATRIQUE | Post vicennales triumphos | SEPTENTRIONIS PACATORĪ | hoc ex. auro vernaculo | Numisma | D. D.².

3) Величина 5' 3".

Во всемъ сходно съ № 1, а.

4) Табл. XI. № 7. Величина 4' 1".

а) СОЮЗОМЪ МИРА СВЯЗУЕМЫ. Въ полѣ Ноевъ ковчегъ, на бурномъ морѣ, вверху летящій голубь съ масличной вѣтвью въ клювѣ. Вдали города С. Петербургъ и Стокгольмъ, связанные радугой. Подъ городами названія: С. ПЕТЕРЪБУР^x — СТОКГОЛМ. Въ обрѣзѣ: ВЪ НЕИСТАТЪ ПО ПОТОПЪ СЕВЕРНЫА | ВОИНЫ | 1721.

Об. ст. В И БЩ | ГДРЮ | ПЕПРЪ I | ИМАНЕМЪ . И ДЕЛАМИ | ВЕЛИКОМУ РОССИСКОМУ ИМПЕРАШОРУ | И ОЩУ | ПО ДВАДЕСАТОЛѢТНЫХЪ ТРИМФОВ | СЪВЕРЪ УМИРИВШЕМУ | СИА ИЗ СЕРЕБРА ДОМАШНЕГО | МЕДАЛА | УСЕРДНЕШЕ ПРИНОСИ | ТСА.

б) Лицевая сторона, подобна а.

Об. ст. Подобна а, но въ третьей строкѣ: ПЕТРЪ. I, въ шестой: РОССИИКОМУ ИМПЕРАТОРУ, въ седмой: И ОТЦУ въ десятой: СИА ИЗЪ и т. д. въ двѣнадцатой ПРИНОСИ.

с) Лицевая сторона, подобна а.

Об. ст. Сходна съ а, но въ третьей строкѣ: ПЕТРЪ. I., послѣ пятой строки точка, въ десятой: СИА . ИЗЪ и т. д.³

5) Величина 3' 8".

ПЕТРЪ . А . ИМПЕРАТОРЪ . I САМОДЕРЖЕЦЪ ВСЕРОССИИСКІИ. Увѣнчанное лаврами, грудное изображеніе Петра I, сходное съ № 6, но ббльшаго размѣра.

Об. ст. подобна лицевой стороны 4. а, но меньшаго размѣра.

6) Табл. XI. № 8⁴. Величина 2' 9".

ПЕТРЪ . А . ИМПЕРАТОРЪ . I САМОДЕРЖЕЦЪ . ВСЕРОССИИСКІИ. Увѣнчанное лаврами, грудное изображеніе Петра I, въ латахъ и мантии, обращенное вправо.

¹ Изображено въ «Собр. Русск. Мед.», № 79.

² Изображено у Тиргаля, стр. 60 и въ «Собр. Русск. Мед.» № 80. Такъ какъ эта медаль находилась въ 1745 г. въ Кабинетѣ Академіи Наукъ, то она должно быть чеканена по штемпелю, болѣе древнему, безъ буквы Ю. Въ экземплярѣ Академіи, описанномъ въ Mus. imper. Petrop. Vol. 11, стр. 46, № 54, послѣ слова Diluvium видны буквы: I. C. По всей вѣроятности эти заглавныя буквы имени медальера, мнѣ неизвѣстнаго.

³ Изображено въ «Собр. Русск. Мед.» № 81.

⁴ Изображено у Шуберта. Табл. XXXVIII. № 1492.

Об. ст. СОЮЗОМЪ МИРА СВЯЗЪЕМЫ. Въ полѣ Ноевъ ковчегъ, подобно предъидущей медали. Подъ городами: S. PETERSBURG—STOCKHOL. Въ обрѣзѣ: Въ НЕИСТАТЪ ПОПО | ТОПЪ СЪВЕРНЫЯ | ВОИНЫ 1721. ¹

7) Табл. XI. № 5². Величина 2' 6".

СОЮЗОМЪ МИРА СВЯЗЪЕМЫ. Изображеніе, подобное предъидущему. Подъ городами: ПЕТЕРЪБУР^x — СТОКГОЛМ. Въ обрѣзѣ: В НЕИСТАТЪ ПО ПОТО | ПЪ СЪВЕРЫЯ ВО. | ИНЫ. 1721.

Об. ст. В. П. Б. Щ | ГДРЮ | ПЕТРУ. І. ИМЯНЕМЪ—ИДЕЛАМИ. ВЕЛИКОМУ. | РОССИЙСКОМУ. ИМПЕРА—ТОРУ. И ОТЦУ. ПО ДВАДЕ— | СЯТОЛЪТНЫХЪ ТРИ—УМЪ | ТОВЪ. СЪВЕРЪ. УМИРИВ | ШЕВУ. СІЯ. ИЗЛАТА-- | ДОМАШНЕГО МЕДА | ЛИЯ. УСЕРДНЕИ | ШЕ. ПРИНОСИ | ТСЯ.

8) Табл. XI. № 6³. Величина 5' 1".

PETRUS MAGNUS—RUSSORUM AUTOCRATOR | VERUS IMPERII SUI—AUGUSTUS въ двухъ полукруглыхъ строкахъ. Въ полѣ, увѣнчанное лаврами, обращенное вправо, грудное изображеніе Царя, въ латахъ и въ порфирѣ, съ Андреевской лентой черезъ плечо.

Об. ст. EXANTLAVIS, | PER QUATUOR, | ET | QUOD EXCURRIT, | LUSTRA PLUSQVAM HERCULEIS | BELLI LABORIBUS, | PACE NEOSTADII IN FINLANDIA | 30 AUG: S. V. 1721 | GLORIOSISSIME. | QUOD IPSA FATEBITUR | INVIDIA | SANCITA EXORTATAM | ARCTOO ORBI QUIETEM | DONAVIT. Въ обрѣзѣ: A. SCHULTZ FEC. | HAFN: D. A.

По заключенію, въ Ништатѣ, 20 іюля 1721 г., перемирія на 2 мѣсяца, 30 августа того же года заключенъ былъ миръ, по которому къ Россійской Имперіи отошли: Эстляндія, Лифляндія, Ингерманландія и Выборгъ. Мирный договоръ былъ подписанъ до ратификаціи, съ шведской стороны Іоганномъ Лиліенфельдомъ и Оттономъ Стрёмфельдомъ, а съ Русской Яковомъ Данииломъ Брюсомъ и Генрихомъ Іоганномъ Фридрихомъ Остерманомъ.

ЛІІІ.

На принятіе титула Императора.

Подъ этимъ названіемъ Шубертъ ⁴ описываетъ слѣдующія двѣ медали:

a) ПЕТРЪ . ПЕРВЫИ . Б . М . ИМ . РОССИЙСКИИ . Грудное изображеніе Петра I направо, въ латахъ и въ плащѣ.

Об. ст. Шифръ, составленный изъ двухъ Р; сверху Императорская корона; снизу годъ 1721. Вѣсъ 34 доли.

b) Подобная же, но другаго штемпеля. Обратная сторона подобна a. Вѣсъ 19 долей.

¹ Въ «Собр. Русск. Мед.», подъ № 83, изображена медаль, относительно которой, по крайне неясности рисунка, нельзя сказать утвердительно, та ли она, которая описана у меня выше, или нѣтъ.

² Изображено въ «Собр. Русск. Мед.» № 82.

³ Изображено у Тиргали, стр. 62 и въ «Собр. Русск. Мед.» № 84. Одна лицевая сторона у Бюшинга, I. стр. 12.

⁴ Шубертъ, стр. 324, № 1657 а. и в.

Въ примѣчаніи къ этимъ медалямъ, Шубертъ говоритъ, что обѣ онѣ назначены были для раздачи въ видѣ жетона, во время принятія Петромъ Великимъ Императорскаго титула; но назначеніе это не было выполнено и онѣ остались въ видѣ пробныхъ отпечатковъ. Обѣ эти медали находились въ наслѣдствѣ барона Миниха.¹

LIV.

Наградная медаль для казаковъ.

Табл. XI. № 2². Величина 5' 4".

ПЕТРЪ. А. БЖИЕЮ МЛТИЮ ИМПЕР: Ї САМОДЕР: ВСЕ РОССИИСКІИ. Увѣнчанное лаврами, обращенное вправо, грудное изображеніе Императора въ латахъ и мантии. Въ обрѣзѣ руки: О. К.³

Об. ст. Подъ Императорской короной, увѣнчанный тремя коронами, двуглавый орелъ, со скипетромъ и державою въ когтяхъ. На груди орла Андреевская цѣпь, на крыльяхъ гербы, Кіевскій, Владимірскій, Новгородскій, Казанскій, Астраханскій и Сибирскій. Подъ орломъ цифра года: 1723.

Эта медаль, о которой Тиргаль говоритъ: «Pierre le Grand fit frapper un grand nombre de medailles, qu'il fit distribuer aux principaux de la nation, voulant qu'ils les portassent rendues au col» была вѣроятно назначена въ награду, наиболѣе отличившимся воинамъ, при взятіи города Баку, который сдался 26 іюля 1723 г. Генераль-Маіору Матюшкину, не выдержавъ бомбардированія.

Мнѣ не случалось видѣть ни одного экземпляра съ ушкомъ, жалованнаго для ношенія.

LV.

На коронованіе Императрицы Екатерины I.

1) Табл. XII. № 1⁴. Величина 4' 4".

а) **ПЕТРЪ ИМПЕРАТОРЪ—ЕКАТЕРИНА ИМПЕРАТРИЦА.** Грудныя изображенія Петра I и Екатерины, обращенныя вправо. Петръ съ лавровымъ вѣнкомъ на головѣ, въ латахъ и мантии; Екатерина съ діадемой на головѣ. Въ обрѣзѣ руки Петра: Ф. М.

Об. ст. **КОРОНОВАНА—ВМОСКВЪ.** Петръ I, во весь ростъ, съ лавровымъ вѣнкомъ на головѣ, надѣваетъ корону на голову, склонившей передъ нимъ колѣна, Екатерины, одѣтой въ богатую мантию. Въ обрѣзѣ: 1724. Надъ обрѣзомъ: I — ♁ (J. Leefken fecit).

б) Подобная же медаль, но надъ грудными изображеніями звѣздочка, а въ обрѣзѣ руки: О. К. *Об. ст.* безъ имени медальера.⁵

¹ Такъ какъ Шубертъ въ своихъ сочиненіяхъ, часто забываетъ объяснять, откуда происходятъ его рѣдкости, о которыхъ Рейхель говоритъ, что онѣ образовались, отъ различнаго и невѣрнаго сочиненія старыхъ штемпелей, хранящихся на С.-Петербургскомъ Монетномъ Дворѣ, то трудно дать вѣру и этому заявленію.

² Изображено у Тиргалья, стр. 64 и въ «Собр. Русск. Мед.» № 105.

³ Тотъ же портретъ на медали L. 1. b. и XV. 1. c.

⁴ Изображено у Тиргалья, стр. 67.

⁵ Изображено въ «Histoire de Pierre le Grand.», стр. 310; «Mémoires du regne de Cathérine», стр. 108 и «Собр. Русск. Мед.» № 88. Въ «Mus. imper. Petrop.» Vol. II, стр. 47, № 61 сказано, что въ обрѣзѣ руки буквы: С. К. что очевидно ошибочно обозначено вмѣсто О. К.

с) Подобная же медаль; грудное изображеніе, какъ на 1. *b*, но оборотная сторона какъ на 1. *a*.

d) Грудное изображеніе, какъ на 1. *b*, но на оборотной сторонѣ буквы I. B.

2) Величина 4' 1".

Объ стороны сходны съ 1. *b*, въ обрѣзѣ руки: O. K.

3) Табл. XII. № 3¹. Величина 4' 5".

ПЕТРЪ· ІМПЕРАТОРЪ — ЕКАТЕРИНА· ІМПЕРАТРИЦА. Грудныя изображенія Императора и Императрицы, рядомъ расположенныя и обращенныя вправо. Петръ, съ лавровымъ вѣнкомъ на головѣ, въ латахъ и порфирѣ, изъ подъ которой видна Андреевская лента. Въ обрѣзѣ руки: A. S. F. (Anton Schultz fecit.)

Об. ст. КРОНОВАНА ВМОСКВѢ. Петръ Великій, въ порфирѣ и съ лавровымъ вѣнкомъ на головѣ, стоитъ въ церкви подъ балдахиномъ и надѣваетъ корону на голову, склонившей передъ нимъ колѣна Екатерины. Въ обрѣзѣ обозначено углубленными цифрами: 1724.

Съ этой медали есть весьма точная копія, на которой въ обрѣзѣ руки буквы B. K. (Климентовъ.)

Об. ст. Подобно вышеописанной, но цифра года не углубленная, а возвышенная; слѣва надъ обрѣзомъ буквы: I. K.

4) Табл. XII. № 2. Величина 6' 1".

a) ПЕТРЪ ІМПЕРАТОРЪ· ЕКАТЕРИНА ІМПЕРАТРИЦА. Грудныя, рядомъ расположенныя и обращенныя вправо, изображенія Императора и Императрицы, Петръ I съ лавровымъ вѣнкомъ на головѣ, въ латахъ и мантии, изъ подъ второй видна Андреевская лента: Въ обрѣзѣ руки: G. (Gass).

Об. ст. КРОНОВАНА. ВМОСКВѢ. Сходна съ медалью 3. *a*, но подъ балдахиномъ стоитъ кресло, на спинѣ котораго виднѣнъ двуглавый орелъ.

Отъ этой медали, принадлежащей въ числу позднѣйшихъ коронаціонныхъ медалей, отличаются слѣдующія:

b) Лицевая сторона совершенно сходна съ вышеописанной, но послѣ именъ Петра и Екатерины поставлены точки, а между: Императоръ и Екатерина, точки нѣтъ, но промежутокъ больше. Имени медальера не обозначено.² Обратная сторона подобна вышеописанной.

с) Тоже грудное изображеніе работы Гасса, какъ при № 4. *a*, на оборотной же сторонѣ, имѣющей ту же надпись, замѣтны значительныя измѣненія, не только въ украшеніяхъ церкви, въ креслѣ и одеждѣ, но и въ позѣ Императрицы, стоящей прямо, не преклоняя колѣнъ; вправо надъ обрѣзомъ буквы G. W. (Waechter).

5) Табл. VII. № 3³. Величина 6' 2".

PETRVS ALEXEJEWICZ D. G. VNIVERSAE MAIORIS MINORIS. Внутренняя

¹ Изображено въ «Собр. Русск. Мед.» № 87. Имя медальера на рисункѣ распознать нельзя; въ текстѣ оно признано неизвѣстнымъ.

² Изображено у Тиргала, стр. 66 и въ «Собр. Русск. Мед.» № 86.

³ Изображено въ «Собр. Русск. Мед.» № 85.

надпись: ET ALBAE RVSSIAE — CZAR ET AVTOCRATOR. Увѣнчанное лаврами, грудное изображеніе Петра I, en face, со скипетромъ въ правой рукѣ, въ латахъ и богатой, опушенной мѣхомъ, мантии.

Об. ст. CATMARINA. ALEXIEWNA. RVSSORVM IMPERATRIX. PATRIAE MATER*. Грудное изображеніе Императрицы, en face, въ порфирѣ, изъ подъ которой видна Андреевская цѣпь и звѣзда. Въ обрѣзѣ руки: С. WERMUTH. F¹.

6) Величина 3' 3".

ЕКАТЕРИНА ИМПЕРАТРИЦА. Грудное изображеніе Императрицы, обращенное влѣво, съ жемчужными нитями въ волосахъ.

Об. ст. Подъ Императорской короной: КОРОНОВАНА | ВМОСКВѢ | 1724.²

7) Коронаціонный жетонъ. ³ Величина 2' 1".

СЪ БОГА* — I ИМПЕРАТОРА. Подушка съ Императорскою короною, на табуретѣ. Въ обрѣзѣ: ОБЩАЯ | РАДОСТЬ.

Об. ст. Подъ Императорскою короною: ЕКАТЕРИНА ИМПЕРА | ТРИЦА КОРОНО | ВАНА ВМОСКВѢ | 1724 ГОДУ.

15 февраля 1723 г., Императоръ Петръ I издалъ манифестъ, о коронованіи супруги, дѣлившей съ нимъ какъ опасности войны, такъ и заботы управленія государствомъ. Нездоровье Государя отсрочило исполненіе его намѣренія. 16 февраля 1724 г. онъ уѣхалъ съ супругой на леченіе минеральными водами въ Олонецъ. По окончаніи курса леченія Императоръ отправился въ Москву, гдѣ коронованіе совершилось 7 мая съ большою пышностію.

LVI.

На учрежденіе академіи.

Табл. XI. № 3⁴. Величина 6' 2".

PETRVS. MAGNVS. RVSSORVM. IMPERATOR. PATRIAE PATER*. Увѣнчанное лаврами, обращенное вправо, грудное изображеніе Петра Великаго, въ латахъ и мантии, изъ подъ которой видны Андреевская цѣпь и звѣзда. Въ обрѣзѣ руки: С. WERMUTH.

Об. ст. Въ вѣнкѣ, образованномъ эмблемами всѣхъ искусствъ: MAXIMVS | E | MINIMO | TANTISPER | SCEPTRA | RELINQUENS | FABRILES ARTES | DUM | FARRER IPSE | DOCET. | MDCCXXXV.⁵

Академія была открыта впрочемъ, лишь по смерти Петра Великаго. Въ память различныхъ юбилеевъ этой академіи отчеканены были въ разное время, слѣдующія медали:

¹ Тотъ-же портретъ Петра I, что на медали VI. I.

² Изображено въ «Собр. Русск. Мед.» № 89.

³ Изображено въ «Mémoires du regne de Cathérine», стр. 108; «Histoire de Pierre le Grand», стр. 310; Тиргаль, стр. 67; «Собр. Русск. Мед.» № 90.

⁴ Изображено въ «Собр. Русск. Мед.» № 69.

⁵ При изготовленіи штемпеля этой медали, Вермутъ обозначилъ на немъ ошибочно 1715 годъ и затѣмъ передѣлалъ изъ XV—XXV, вырѣзавъ второе X въ глубь.

а) Въ память 50 лѣтняго юбилея. ¹ Величина 5' 3".

Б. М. ЕКАТЕРИНА. II. ИМПЕРАТ. И САМОДЕРЖ. ВСЕРОССИЙС. Увѣнчанное лаврами, украшенное малой короной, грудное изображеніе Императрицы, обращенное вправо, съ орденскою лентою черезъ правое плечо и въ порфирѣ. Внизу: С. ЮДИНЪ.

Об. ст. На лентѣ: ЕЮ ПРОЦВѢТУТЪ НАСАЖДЕНІИ ПЕТРОВЫ. Въ полѣ, парящій въ облакахъ геній (Слава), вѣнчающій щитъ съ вензелемъ Е. II. укрѣпленный на колоннѣ; нѣсколько ниже, между двумя лавровыми вѣтвями, коронованный вензель Р. I. На базисѣ: С. ПЕТЕРЪ. У подножія колонны три генія (дѣти Россіи), держащіе въ рукахъ, или имѣющіе передъ собою, глобусъ, карты, книги, математическіе инструменты, подають Славѣ цвѣты: Въ обрѣзѣ: ЮБИЛЕИ. I. АКАД. НАУКЪ. | ТОРЖЕСТВО ВАНЪ. | 1776. Надъ обрѣзомъ справа: I. G. I. (Jaeger.)

На довольно точной копіи съ этой медали, въ обрѣзѣ руки: В. С. ЮДИНЪ.²

Жетонъ.³ Величина 2' 8".

ПЕТРЪ ВЕЛИКІИ ИМПЕР. Увѣнчанное лаврами, грудное изображеніе Петра I, обращенное вправо. Въ обрѣзѣ руки: I. G. I. (Jaeger). Подъ изображеніемъ: ОСНОВ. АКАД. | 1725. |

Об. ст. ЕКАТЕРИНА. II. ИМП. ВСЕРОС. Увѣнчанное лаврами, грудное изображеніе Императрицы, обращенное влѣво. Въ обрѣзѣ руки: I. G. I. Ниже: ПОКРОВ. АКАД. | 1776.

б) Въ память 100 лѣтія Академіи.⁴ Величина 6' 6".

Б. М. НИКОЛАЙ I. ИМПЕРАТОРЪ И САМОДЕРЖЕЦЪ ВСЕРОСС. Рельефная голова Императора Николая I, обращенное вправо. Внизу: Г. ѲЕОДОР. ТОЛСТОЙ.

Об. ст. ОСНОВАТЕЛЮ И ХРАНИТЕЛЯМЪ. Минерва, съ своими атрибутами, сидящая на тронѣ, вѣнчаетъ, составленные въ видѣ головы Януса, бюсты Петра Великаго и Александра I. Въ обрѣзѣ: ИМПЕР. С. ПЕТЕР. АКАДЕМІЯ НАУКЪ | ДЕКАБРЯ XXIX ДНЯ | MDCCCXXVI. Г. У подножія сѣдалища: соч. и рѣз. Г. ѲЕОД. ТОЛСТОЙ.

Въ 1724 г., во время своей болѣзни, Петръ Великій, повелѣніемъ своимъ, положилъ основаніе С.-Петербургской академіи наукъ и литературы, по образцу Парижской академіи. Академія должна была состоять изъ 12 членовъ⁵, секретаря и бібліотекаря, 4 переводчиковъ и 12 воспитанниковъ. Науки раздѣлены были на 3 класса, изъ которыхъ первый былъ назначенъ для изученія математики, второй — физики, третій — литературы. Торжественное открытіе академіи произошло въ 1726 году, въ царствованіе Императрицы Екатерины I. Академію составляли тогда слѣдующіе 15 профессоровъ, прибывшіе изъ-за границы: Германъ, Бернулли, де-Лиль (de-Lisle), Гольдбахъ, Лейтманъ, Билфингеръ,

¹ Изображено въ «Собр. Русск. Мед.» № 181. Описано у Бакмейстера: russ. Bibl. IV, стр. 277.

² Означаетъ вѣроятно: вырѣзалъ С. Юдинъ.

³ Изображено въ «Собр. Русск. Мед.» № 132. Описано у Бакмейстера: russ. Bibl. IV, стр. 278.

⁴ Изображено въ «Собр. Русск. Мед.» № 347.

⁵ Нестезураной. «Mémoires du regne de Pierre le Grand», IV, стр. 738.

Мартини, Майеръ, Гонингеръ, дю Вернуа, Брюйеръ (Bruier), Гроссъ, Коль, Байеръ, Бекенштейнъ.¹

Въ Собр. Русск. Мед. при № 69, упомянуто, что эта медаль назначалась въ награду художникамъ и ученымъ и раздавалась, въ царствованіе Петра Великаго, ученымъ, художникамъ и ремесленникамъ. Такъ какъ въ подтвержденіе этого мнѣнія не приведено ни какого основанія, то я считаю его чистой выдумкой.

LVII.

На кончину Петра Великаго.

1) Табл. XII. № 5². Величина 5' 3".

ПЕТРЪ. ВЕЛИКИ. ІМПЕРАТОРЪ. И САМОДЕРЖЕЦЪ ВСЕРОСИКИ. Увѣнчанное лаврами, грудное изображеніе Петра Великаго, въ латахъ, обращенное вправо. Въ обрѣзѣ: РОДИСЯ. 30 МАІЯ. | 1672.

Об. ст. ВИЖДЪ КАКОВУ ОСТАВИХЪ ТЯ. Вѣчность уноситъ Петра I въ небеса. Россія, въ видѣ коронованной женщины, сидитъ на берегу, подлѣ нея, на столѣ, скипетръ и держава, передъ ней эмблемы наукъ, искусствъ и войны. По водѣ плывутъ корабли. Заходящее солнце освѣщаетъ всю мѣстность. Въ обрѣзѣ: ПРЕСТАВИСЯ 28. | ГЕНВАРЯ. 1725.

Медаль эта, работы неизвѣстнаго художника. Копіи съ нея слѣдующія:

a) ПЕТРЪ ВЕЛИКИ ІМПЕРАТОРЪ І САМОДЕРЖЕЦЪ ВСЕРОСИКИ. Во всемъ остальномъ схоже съ оригиналомъ; въ обрѣзѣ руки: P. V. F. (Peter Berg fecit.) Измѣненія замѣтны въ рисунокѣ украшеній лавъ.

Об. ст. Весьма сходна съ оригиналомъ.³

b) Надпись, какъ на копіи a, но въ обрѣзѣ руки: Ю.

Об. ст. Сходна съ копіей a.

c) Новѣйшая копія съ медали работы Юдина, но обѣ стороны безъ означенія имени медальера.

2) Табл. XII. № 6⁴. Величина 4' 4".

Надпись и изображеніе какъ на № 1, но на бюстѣ Петра I мантия накиута на лѣвое плечо, а на оборотной сторонѣ не видно заходящаго солнца.

Копіи, болѣе ранней, или можетъ быть современной событію, работы представляютъ грудное изображеніе болѣе стройнымъ и безъ мантии черезъ лѣвое плечо.

a) съ той же надписью, какъ на оригиналѣ, но окончивающейся на лицевой сторонѣ буквою I вмѣсто II; фигуры на реверсѣ сдѣланы также стройнѣе. Заходящаго солнца нѣтъ.⁵

¹ Mémoires du regne de Cathérine, стр. 257.

² Изображено у Тиргала, и въ «Собр. Русск. Мед.», № 91.

³ Изображено въ «Зап. Морск. Штаба», V. № 13.

⁴ Изображено въ «Собр. Русск. Мед.» № 92. Въ текстѣ, работа этой медали приписывается Шульцу, но почему?

⁵ Изображено въ «Собр. Русск. Мед.» № 93.

b) между словами *императоръ* и *самодержецъ* постановлено I, все остальное, какъ на оригиналѣ, но латы чешуйчатые; на оборотной сторонѣ мѣстность освѣщается солнцемъ.

3) Табл. XII. № 4'. Величина 3' 2".

ПЕТРЪ ВЕЛИКІ ІМПЕРАТОРЪ И САМОДЕРЖЕЦЪ ВСЕРОСИСКІ. Въ противную сторону: РОДИСЯ 30 МАІЯ 1672. Увѣнчанное лаврами, обращенное вправо грудное изображение Петра Великаго, въ латахъ, съ двуглавымъ орломъ на груди.

Об. ст. ВИЖДЬ КАКОВЪ ОСТАВИХЪ ТЯ. Изображеніе и надпись какъ на вышеописанныхъ медаляхъ, но солнца не видно.

4) Табл. XII. № 8. Величина 2' 4".

Подъ балдахиномъ, украшеннымъ Императорской короной, гробъ съ короною на немъ. Въ обрѣзѣ: ОБЩАЯ ПЕ | ЧАЛЬ.

Об. ст. ПЕТРЪ | ВЕЛИКІИ. ИМПЕР. | І САМОДР. ВСЕРОСИ | РОДИСЯ: 30. МАІЯ | 1672. ПРЕСТА | 28. ГЕНВАРЯ | 1725.

5) Таб. XII. № 7°. Величина 3' 8".

PETRUS MAGN.—IMP. UTRIUSQ. RUSS. Увѣнчанное лаврами, грудное изображение Петра Великаго, въ латахъ, обращенное вправо. Черезъ правое плечо надѣта Андреевская лента, на лѣвое накинута мантия.

Об. ст. EX UTROQUE MAGNUS. Въ полѣ Нептунъ и Минерва, сидящіе рядомъ. Нептунъ указываетъ пальцемъ, на плывущіе по морю корабли, а Минерва, окруженная различными инструментами, на городъ Петербургъ. Въ обрѣзѣ: NAT. 30 MAÏ 1672 | M. 28. J. 1725. Слѣва на краю: I D. (Dassier.)

6) Величина 2' 1".

PETR⁹ ALEXIEW.—D. G. RVSS. CZAR. на возвышенномъ рантѣ. Въ полѣ, обращенное вправо, увѣнчанное лаврами, грудное изображение Царя, въ античной мантии.³

Об. ст. въ 14 строкахъ: NATVS | MOSCVAE | MDCLXXII. IVN. XI | PATRE ALEXIO | IMPERIVM GESSIT | CVM FRATRE IVANO | MDCLXXXII. | SOLVS | MDCLXXXVIII. | DECESSIT | PETRIBVRGI | MDCCXXV | FEBR. VIII | W. (Wermuth.)

Съ сентября 1724 г., Петръ постоянно чувствовалъ себя нездоровымъ, но, не смотря на это, не прекращалъ своего обыкновеннаго образа жизни, до января 1725 года. 17 января онъ легъ въ постель. Подъ вліяніемъ сильныхъ страданій силы его стали быстро упадать. 28 января, съ четверть шестаго часа утра, скончался великій преобразователь Россіи. Съ 30 января тѣло его было выставлено въ церкви, для отданія ему послѣдняго прощанія. Погребеніе произошло 10 марта, во временно выстроенной деревянной церкви, на мѣстѣ нынѣшняго собора, въ Петропавловской крѣпости.

¹ Изображено въ «Собр. Русск. Мед.» № 94 и у Шуберта, Табл. XXXVIII. № 1494.

² Изображено въ «Собр. Русск. Мед.» № 95.

³ Для лицевой стороны этой медали употребленъ портретъ съ медали, на сраженіе при Полтавѣ, см. Табл. VIII. 3.

ПРИБАВЛЕНІЕ.

Медали въ память Петра Великаго, чеканенныя въ позднѣйшее время.

1) Изъ коллекціи портретовъ Русскихъ государей.

Табл. XII. № 9¹. Величина 3' 9".

Б. М. ПЕТРЪ I. ИМПЕРАТ. И САМОДЕР. ВСЕРОСС. Увѣнчанное лаврами, грудное изображеніе Петра Великаго, въ латахъ и мантии, обращенное вправо. Въ обрѣзѣ руки: В. GASS.

Об. ст. Подъ короною: НАРЕЧЕНЪ ЦАРЕМЪ | 1682 Г. РАСПР. РОССІЮ | ЗАВОЕВАННЫМИ СТРАНАМИ | ДАЛЪ ЗАК. УЧР. ФЛОТЪ | И ВОЙСКО ВВЕЛЪ | НАУКИ И ХУДОЖЕС. | ВЛ. 43 ЖИЛЪ 62 Г. | И 8 МЕСЯЦОВЪ | (53)¹

2) Изъ «series numismatica universalis virorum illustrium».

Табл. XII. № 10. Величина 4' 1".

PETRUS ALEXIEWITZ² — TZAR. MAG. RUSS. IMP. Увѣнчанная лаврами голова Петра Великаго, обращенная вправо. Внизу: PINGRET. F.

Об. ст. NATUS | MOSCAE | IN MOSCOVIA | AN. M. DC. LXXII. | ОБИИТ | PETROPOLI | AN. M. DCC. XXV. | — | SERIES NUMISMATICA | UNIVERSALIS VIRORUM ILLUSTRUM | — | M. DCCC. XXIII. | DURAND EDIDIT.

3) На сооруженіе памятника Петру Великому въ 1782.

а) Величина 8' 2".³

Увѣнчанное лаврами, обращенное влѣво грудное изображеніе Императрицы Екатерины II, съ длинными, ниспадающими локонами. На груди нѣсколько орденскихъ звѣздъ и Андреевская лента черезъ плечо. На плечо накинута порфира, съ вышитыми по ней двуглавыми орлами. Въ обрѣзѣ руки: I. G. I. (Jäger.)

¹ (53) рядовой номеръ портретной коллекціи.

² Буквы LE соединены къ монограммѣ E.

³ Изображено въ «Собр. Русск. Мед.» № 192. На С.-Петербургскомъ Монетномъ Дворѣ сохраняется старый штемпель, оборотной стороны этой медали, величиною 9', который, какъ надобно полагать, изготовленъ былъ ранѣе окончанія сооруженія монумента, такъ какъ на немъ обозначено въ обрѣзѣ: ЛѢТА. 1780. ЮНЯ 17 ДНЯ; надпись же: ПЕТРУ. I. | ЕКАТЕРИНА II видна не сбоку, но на переднемъ, узкомъ концѣ. Имя медальера слѣва надъ обрѣзомъ: С. PELARD.

Видъ монумента на Петровской площади съ надписью на немъ : ПЕТРУ . I . | ЕКАТЕРИНА . II . Въ обрѣзѣ : ЛѢТА . 1782 . АВГУСТА . 6 . ДНЯ . Слѣва на обрѣзѣ : I . G . IÆGER . F .

Штемпель лицевой стороны, пришедшій вѣроятно въ негодность въ скоромъ времени по изготовленіи, замѣненъ былъ новымъ, на которомъ грудному изображенію Императрицы приданы меньшіе размѣры. Буквы I . B . G . (Gass) обозначены на реставрированномъ штемпелѣ не въ обрѣзѣ руки, а внизу у ранта. На копіи съ оборотной стороны надъ обрѣзомъ буквы : I . G . W . (Wächter.)

b) Величина 6' 5".

Грудное изображеніе Императрицы, подобное вышеописанному, но безъ означенія имени медальера.

Об. ст. Тоже изображеніе и надпись какъ на медали большой величины. На краю обрѣза : CARL LEBERECHT . F .

c) Величина 5' 5".

Грудное изображеніе и оборотная сторона какъ на реставрированной медали № 1. Надъ обрѣзомъ оборотной стороны слѣва : G . (Gass.)

d) Жетонъ. Величина 2' 4".¹

Сходенъ съ медалями, но изображенія вырѣзаны весьма плоско. Въ обрѣзѣ оборотной стороны : Л : 1782 . АВ . 6 . Д .

Говоря объ этихъ медаляхъ, я не могу не упомянуть о медали на перевезеніе камня подъ памятникъ Петру Великому. На лицевой сторонѣ этой медали грудное изображеніе Императрицы Екатерины II, увѣнчанное лаврами и обращенное вправо. Вверху надпись : ЕКАТЕРИНА . II . Подъ обрѣзомъ руки : I . G . I . F .² (Jaeger).

Об. ст. ДЕРЗНОВЕНІЮ ПОДОБНО. Въ полѣ камень, везомый на полозьяхъ, окруженный тысячами рабочихъ и зрителей. Въ обрѣзѣ : ГЕНВАРЯ . 20 . | 1770 . Въ обрѣзѣ справа : I . G . I . (Jaeger).

На копіи съ этой медали лиц. стор. работы Семена Иванова, а обор. стор. работы Брусницина.

4) На переведеніе Университета въ зданіе 12 Коллегій въ 1838 году.³

Величина 6' 2".

Увѣнчанная лаврами голова Петра Великаго, обращенная влѣво; вокругъ вѣнецъ изъ звѣздъ. Въ обрѣзѣ шеи : АЛ (Лялинъ).

Об. ст. ЕДИНЫМЪ — ВДОХНОВЕНІЕМЪ. Сидящая женская фигура въ Русскомъ нарядѣ, съ кокошникомъ на головѣ и накинутаю на плечо порфирой (олицетвореніе Россіи) держитъ на правомъ колѣнѣ таблицу съ годами 1724 — 1835. Въ лѣвой рукѣ ея жезлъ съ двуглавымъ орломъ на концѣ, у ногъ щитъ съ Русскимъ гербомъ, глобусъ, книги и дру-

¹ Изображено въ «Собр. Русск. Мед.», № 193.

² Изображено въ «Собр. Русск. Мед.», № 193.

³ Изображено въ Прибавленіяхъ къ Собр. Русск. Мед. № 29.

гія принадлежности науки. Въ обрѣзѣ: 1838. На рантѣ: ПО РИСУНКУ Г. ТОЛСТАГО РѢЗАЛЪ А. ЛЯЛИНЪ 1837.

На копіи съ этой медали, подъ головой, писано КОП. В. БАРАНОВЪ, а на об. ст. прибавлено: Н. КОЗИНЪ К.

5) *На сооруженіе памятника Петру Великому въ Веськовѣ.*

Величина 5' 5".

ПЕТРЪ ПЕРВЫИ. Б. М. ИМПЕРАТОРЪ И САМОДЕРЖЕЦЪ ВСЕЯ РОССИИ. 1722 Г. ФЕВРАЛЯ 6. Грудное изображеніе Императора въ античной мантии. Внизу: ПЕРЕСЛАВЛЬ - ЗАЛЪССКІЙ. Въ обрѣзѣ руки: В. АЛЕКСѢЕВЪ Р.

Об. ст. УСЕРДИЕМЪ ВЛАДИМИРСКАГО ДВОРЯНСТВА ОТКРЫТЬ 17 АВГ. 1852 Г. Въ полѣ памятникъ, на верхнемъ обелискѣ котораго надпись: ПЕТРУ | ВЕЛИКОМУ. На базисѣ неразборчивая надпись въ четырехъ строкахъ. На вершинѣ обелиска двуглавый орелъ, сидящій на шарѣ съ надписью РОССИЯ. Въ обрѣзѣ: СЕЛО ВЕСЬКОВО¹ На обрѣзѣ: РѢЗ. ГАННЕМАНЪ.

6) *На открытіе втораго Ладожскаго канала.*

Величина 6' 9".

ПЕРВЫИ ЛАДОЖСКІЙ КАНАЛЪ НАЧАТЬ ВЪ 1719 Г. ОТКРЫТЬ ВЪ 1731 Г. Увѣнчанная лавровымъ вѣнкомъ голова Петра Великаго, обращенная вправо.

Об. ст. ВТОРОЙ ЛАДОЖСКІИ КАНАЛЪ НАЧАТЬ ВЪ 1861 Г. ОТКРЫТЬ ВЪ 1866 Г. Голова Государя Императора Александра II, обращенная влѣво. Въ обрѣзѣ шеи: П. Б. (Павелъ Брусницынъ).

7) *Въ память двухсотлѣтія со дня рожденія Императора Петра Великаго.*

Величина 6' 2".

Увѣнчанная лаврами, голова Петра Великаго, обращенная влѣво. Въ обрѣзѣ шеи А. Л. Подъ обрѣзомъ: КОП. В. БАРАНОВЪ.

Об. ст. Надписи по кругу: 1672 — 30 МАЯ — 1872 въ противную сторону: ВЪ ЦАРСТВОВАНИЕ ИМПЕРАТОРА АЛЕКСАНДРА II. Между обѣими надписями по звѣздочкѣ. Въ срединѣ: ВЪ ВОСПОМИНАНИЕ | ДВУХСОТЛѢТІЯ | СО ДНЯ РОЖДЕНІЯ | ИМПЕРАТОРА | ПЕТРА ВЕЛИКАГО | — . — | Приди́ и ви́ждь.

¹ Село въ Переяславльскомъ округѣ Владимирской губерніи, гдѣ по приказу Петра Великаго построились корабли для озера Плещеево. Указомъ отъ 7 февраля 1722 было велѣно эти корабли сохранять.

² Копированная лицевая сторона медали № 4 (прибавленіе) употреблялась для этой медали потому, что нужное для вырѣзыванія новаго штемпеля времени не было.

Указатель медалей гравированных на

Табл. I.

№ 1	стр.	1
» 2	»	2
» 3	»	—
» 4	»	3
» 5	»	7

Табл. II.

№ 1	стр.	8
» 2	»	3
» 3	»	—
» 4	»	8
» 5	»	10
» 6	»	—
» 7	»	6
» 8	»	21
» 9	»	28
» 10	»	20
» 11	»	10

Табл. III.

№ 1	стр.	4
» 2	»	—
» 3	»	—
» 4	»	11
» 5	»	8
» 6	»	11
» 7	»	9

Табл. IV.

№ 1	стр.	35
» 2	»	31
» 3	»	34
» 4	»	12
» 5	»	—
» 6	»	31
» 7	»	37
» 8	»	18
» 9	»	19
» 10	»	45
» 11	»	36
» 12	»	38

Табл. V.

№ 1	стр.	16
» 2	»	14
» 3	»	29
» 4	»	43
» 5	»	42
» 6	»	41
» 7	»	45
» 8	»	24

Табл. VI.

№ 1	стр.	21
» 2	»	20
» 3	»	34
» 4	»	37
» 5	»	32
» 6	»	26
» 7	»	27
» 8	»	28

Табл. VII.

№ 1	стр.	5
» 2	»	—
» 3	»	58
» 4	»	18
» 5	»	13
» 6	»	14
» 7	»	33

Табл. VIII.

№ 1	стр.	22
» 2	»	26
» 3	»	28
» 4	»	7
» 5	»	25
» 6	»	22
» 7	»	24
» 8	»	23
» 9	»	39
» 10	»	—

Табл. IX.

№ 1	стр.	30
» 2	»	39
» 3	»	23
» 4	»	27
» 5	»	42
» 6	»	40
» 7	»	44
» 8	»	46

Табл. X.

№ 1	стр.	48
» 2	»	47
» 3	»	47
» 4	»	53
» 5	»	48
» 6	»	49
» 7	»	50
» 8	»	52

Табл. XI.

№ 1	стр.	54
» 2	»	57
» 3	»	59
» 4	»	53
» 5	»	56
» 6	»	—
» 7	»	55
» 8	»	56

Табл. XII.

№ 1	стр.	57
» 2	»	58
» 3	»	—
» 4	»	62
» 5	»	61
» 6	»	—
» 7	»	62
» 8	»	—
» 9	»	64
» 10	»	—
» 11	»	6

Оглавленіе.

ВВЕДЕНІЕ	I
1) Какія медали времени Петра Великаго были наградными медалями.	II
2) Изъ какаго металла чеканены были оригинальныя медали того времени.	V
3) Какіе матеріалы представляютъ намъ милицабинеты и литература	VI
4) Кто были медальеры того времени и откуда происходятъ многочисленныя копіи съ медалей, на дѣянія Петра Великаго	XII
Алфавитный списокъ медальерамъ	XVIII
5) Гдѣ находятся оригиналы описанныхъ медалей	XXIV
Мѣра величинъ медалей	XXV
МЕДАЛИ:	
I. На рожденіе Петра Великаго	1
II. На совмѣстное царствованіе Іоанна и Петра подѣ опекунствомъ Софіи	2
III. На вступленіе на престолъ Петра I.	—
IV. На сооруженіе флота	3
V. На взятіе Азова	4
VI. На первое путешествіе Царя по Европѣ	5
VII. На свиданіе Петра I. съ Вильгельмомъ III. Англійскимъ 11 (1) Сентября 1697 года	6
VIII. На учрежденіе ордена Св. Андрея Первозваннаго	7
IX. На уничтоженіе стрѣльцовъ	8
X. На Карловицкій миръ	—
XI. На союзъ Петра Великаго съ Августомъ II, королемъ Польскимъ	9
XII. На союзъ Петра Великаго съ Фридрихомъ IV. королемъ Датскимъ	10
XIII. На взятіе Шлюссельбурга	11
XIV. На взятіе Нѣншанца	12
XV. На взятіе двухъ шведскихъ кораблей	13
XVI. На основаніе С.-Петербурга	15
XVII. На построеніе Кроншлота	17
XVIII. На взятіе Дерпта	18
XIX. На взятіе Нарвы	19
XX. На завоеваніе Лифляндіи	21
XXI. На взятіе Митавы	—
XXII. На сраженіе при Калишѣ	22
XXIII. На сраженіе при Лѣсномъ	23
XXIV. На побѣду при Полтавѣ	26
XXV. На взятіе въ плѣнъ Лѣвенгаупта при Переволочнѣ	30
XXVI. На построеніе гавани въ Таганрогѣ	—
XXVII. На взятіе Эльбингена	31
XXVIII. На взятіе Выборга	32
XXIX. На взятіе Риги	33
XXX. На взятіе Дюнаминда	34
XXXI. На взятіе Пернавы	35
XXXII. На взятіе Арнсбургга	36
XXXIII. На взятіе Кексгольма	—
XXXIV. На взятіе Ревеля	37
XXXV. На завоеваніе Лифляндіи въ 1710 г.	38
XXXVI. На военные успѣхи въ теченіи 1710 г.	—

XXXVII.	На сооруженіе четырехъ флотовъ	39
XXXVIII.	На пребываніе Петра Великаго въ Гамбургъ	40
XXXIX.	На вторую экспедицію Русскаго Флота въ Финляндію	—
XL.	На высадку Русскихъ войскъ въ Або	41
XLI.	На сраженіе при Пелькиненѣ	42
XLII.	На сраженіе при Вазѣ	—
XLIII.	На морскую побѣду при Тверемюндѣ, близь Гангё-Уда	43
XLIV.	На взятіе Нишлота	46
XLV.	На командованіе четырьмя флотами при Борнгольмѣ	—
XLVI.	На посѣщеніе Парижа Петромъ Великимъ	47
XLVII.	На посѣщеніе Петромъ Великимъ Парижскаго Монетнаго Двора	48
XLVIII.	На учрежденіе Коллегій	—
II.	На возстановленіе спокойствія въ государствѣ	50
L.	На взятіе трехъ шведскихъ фрегатовъ 24 Мая 1718 г.	52
LI.	На взятіе четырехъ шведскихъ фрегатовъ при Грэнгамѣ, 27 Юля 1720 г.	53
LII.	На Ништатскій миръ	54
LIII.	На принятіе титула Императора	56
LIV.	Наградная медаль для казаковъ	57
LV.	На коронованіе Императрицы Екатерины I.	—
LVI.	На учрежденіе академіи	59
LVII.	На кончину Петра Великаго	61
ПРИБАВЛЕНІЕ.	63
	Медали въ память Петра Великаго, чеканенныя въ позднѣйшее время :	
1)	Изъ коллекціи портретовъ Русскихъ государей	63
2)	Изъ «Series numismatica universalis virorum illustrium».	—
3)	На сооруженіе памятника Петру Великому въ 1782 г.	—
4)	На переведеніе Университета въ зданіе 12 Коллегій въ 1838 году	64
5)	На сооруженіе памятника Петру Великому въ Везьковѣ	65
6)	На открытіе втораго Ладожскаго канала	—
7)	Въ память двухсотлѣтія со дня рожденія Императора Петра Великаго	—
УКАЗАТЕЛЬ	медалей гравированныхъ на таблицахъ	66

3.

3.



2.

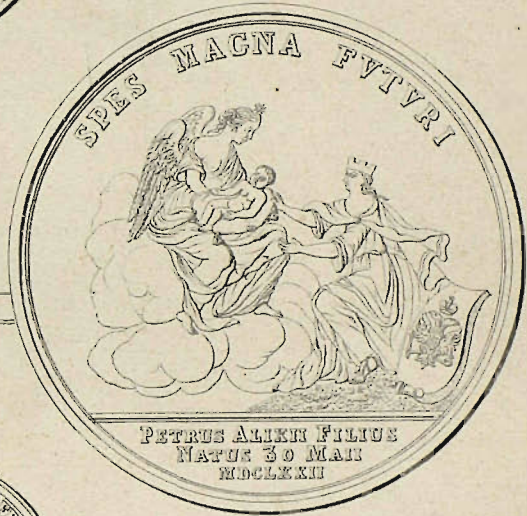

1.



4.

4.



5.



4.



4.

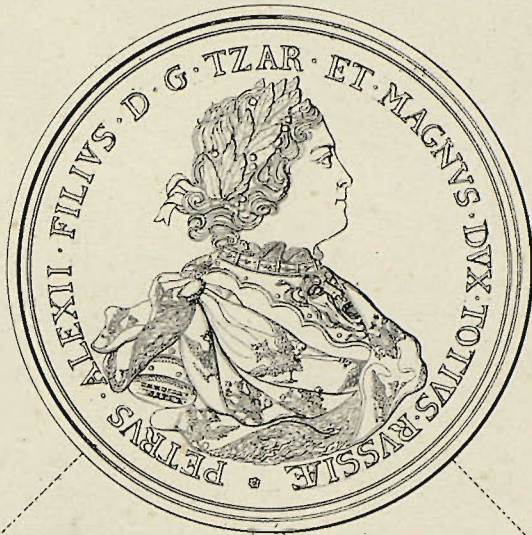

1.



2.



3.



6.



5.



7.



8.



10.



9.



11.



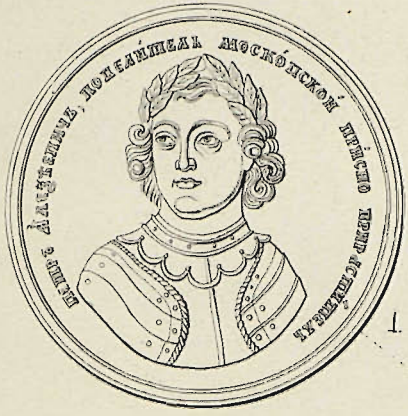

1.



2.



3.



4.

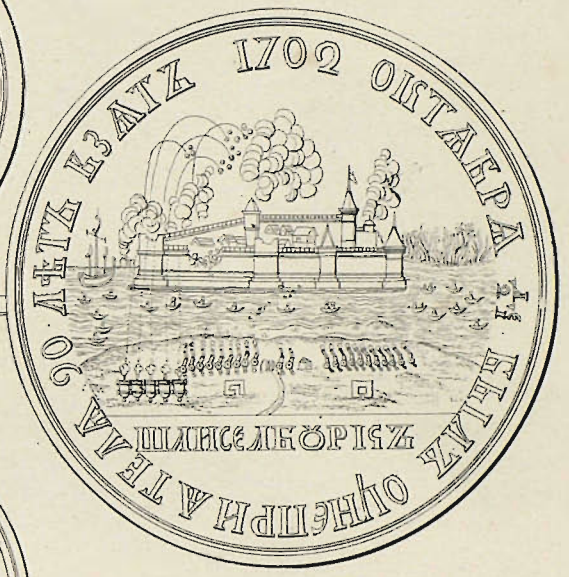

4.



4.



6.



7.



5.



6.



7.



5.

1.



2.



3.



4.



5.



6.



7.



8.



9.



10.



11.



12.





1.



2.



4.



5.



6.



7.



8.



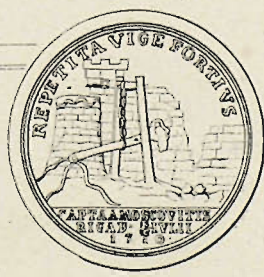
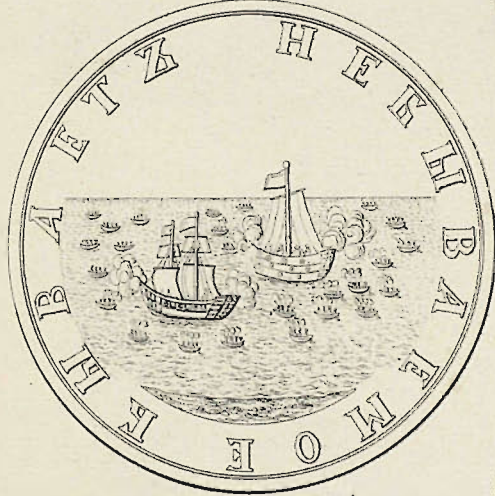
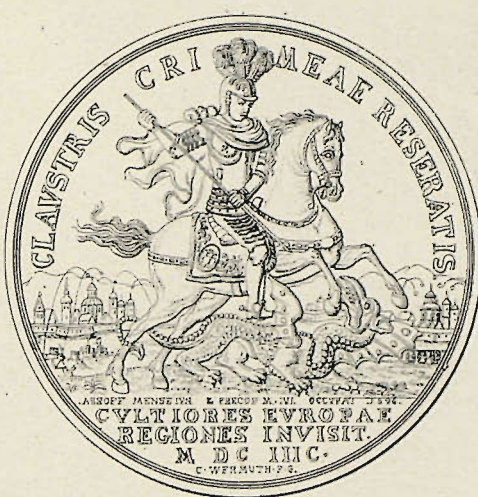



Грав. на кам и печат. въ Лич. П. Медвѣдева



1
2
HAMBURG
HATTE DEN SZATT
GESEHEN
UND 4 Stimmen vor
SICH ZIEHEN
ZUASCH AUCH Alle
VERTRETER
MAN LAS ES WOHL
ZU SINNEN
GEBEN

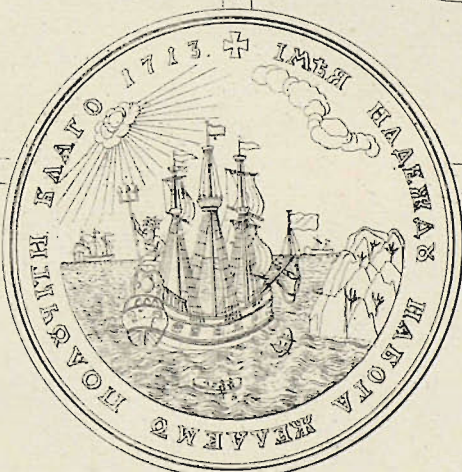

3
4
5
6
7
8
9
10
11
12
13
14
15
16
17
18
19
20
21
22
23
24
25
26
27
28
29
30
31
32
33
34
35
36
37
38
39
40
41
42
43
44
45
46
47
48
49
50
51
52
53
54
55
56
57
58
59
60
61
62
63
64
65
66
67
68
69
70
71
72
73
74
75
76
77
78
79
80
81
82
83
84
85
86
87
88
89
90
91
92
93
94
95
96
97
98
99
100
101
102
103
104
105
106
107
108
109
110
111
112
113
114
115
116
117
118
119
120
121
122
123
124
125
126
127
128
129
130
131
132
133
134
135
136
137
138
139
140
141
142
143
144
145
146
147
148
149
150
151
152
153
154
155
156
157
158
159
160
161
162
163
164
165
166
167
168
169
170
171
172
173
174
175
176
177
178
179
180
181
182
183
184
185
186
187
188
189
190
191
192
193
194
195
196
197
198
199
200
201
202
203
204
205
206
207
208
209
210
211
212
213
214
215
216
217
218
219
220
221
222
223
224
225
226
227
228
229
230
231
232
233
234
235
236
237
238
239
240
241
242
243
244
245
246
247
248
249
250
251
252
253
254
255
256
257
258
259
260
261
262
263
264
265
266
267
268
269
270
271
272
273
274
275
276
277
278
279
280
281
282
283
284
285
286
287
288
289
290
291
292
293
294
295
296
297
298
299
300
301
302
303
304
305
306
307
308
309
310
311
312
313
314
315
316
317
318
319
320
321
322
323
324
325
326
327
328
329
330
331
332
333
334
335
336
337
338
339
340
341
342
343
344
345
346
347
348
349
350
351
352
353
354
355
356
357
358
359
360
361
362
363
364
365
366
367
368
369
370
371
372
373
374
375
376
377
378
379
380
381
382
383
384
385
386
387
388
389
390
391
392
393
394
395
396
397
398
399
400
401
402
403
404
405
406
407
408
409
410
411
412
413
414
415
416
417
418
419
420
421
422
423
424
425
426
427
428
429
430
431
432
433
434
435
436
437
438
439
440
441
442
443
444
445
446
447
448
449
450
451
452
453
454
455
456
457
458
459
460
461
462
463
464
465
466
467
468
469
470
471
472
473
474
475
476
477
478
479
480
481
482
483
484
485
486
487
488
489
490
491
492
493
494
495
496
497
498
499
500
501
502
503
504
505
506
507
508
509
510
511
512
513
514
515
516
517
518
519
520
521
522
523
524
525
526
527
528
529
530
531
532
533
534
535
536
537
538
539
540
541
542
543
544
545
546
547
548
549
550
551
552
553
554
555
556
557
558
559
560
561
562
563
564
565
566
567
568
569
570
571
572
573
574
575
576
577
578
579
580
581
582
583
584
585
586
587
588
589
590
591
592
593
594
595
596
597
598
599
600
601
602
603
604
605
606
607
608
609
610
611
612
613
614
615
616
617
618
619
620
621
622
623
624
625
626
627
628
629
630
631
632
633
634
635
636
637
638
639
640
641
642
643
644
645
646
647
648
649
650
651
652
653
654
655
656
657
658
659
660
661
662
663
664
665
666
667
668
669
670
671
672
673
674
675
676
677
678
679
680
681
682
683
684
685
686
687
688
689
690
691
692
693
694
695
696
697
698
699
700
701
702
703
704
705
706
707
708
709
710
711
712
713
714
715
716
717
718
719
720
721
722
723
724
725
726
727
728
729
730
731
732
733
734
735
736
737
738
739
740
741
742
743
744
745
746
747
748
749
750
751
752
753
754
755
756
757
758
759
760
761
762
763
764
765
766
767
768
769
770
771
772
773
774
775
776
777
778
779
780
781
782
783
784
785
786
787
788
789
790
791
792
793
794
795
796
797
798
799
800
801
802
803
804
805
806
807
808
809
810
811
812
813
814
815
816
817
818
819
820
821
822
823
824
825
826
827
828
829
830
831
832
833
834
835
836
837
838
839
840
841
842
843
844
845
846
847
848
849
850
851
852
853
854
855
856
857
858
859
860
861
862
863
864
865
866
867
868
869
870
871
872
873
874
875
876
877
878
879
880
881
882
883
884
885
886
887
888
889
890
891
892
893
894
895
896
897
898
899
900
901
902
903
904
905
906
907
908
909
910
911
912
913
914
915
916
917
918
919
920
921
922
923
924
925
926
927
928
929
930
931
932
933
934
935
936
937
938
939
940
941
942
943
944
945
946
947
948
949
950
951
952
953
954
955
956
957
958
959
960
961
962
963
964
965
966
967
968
969
970
971
972
973
974
975
976
977
978
979
980
981
982
983
984
985
986
987
988
989
990
991
992
993
994
995
996
997
998
999
1000



